內政部登記證警字第七〇三四號　中華郵政登記認爲第一類新聞紙　廣東郵政管理局新聞處執照特字第二八號

大光報

總社

社長：陳錫餘
總主筆：曾復明　總編輯：蔡耕生
經理：王甘良　主任編輯：宋郁文

社址：廣州光復中路七十六號
電話：經理室一五七四三
編輯室一七三六二
營業部一一八八五

粵東分社：汕頭外馬路興寧興田路
粵南分社：湛江市（廣州灣）光復路
粵北分社：韶關風度中路九十二號

今日出紙兩大張
報費：零售每份國幣四十元
訂閱：每月每份國幣一千二百元
外埠定戶另加郵費

中華民國二十八年七月七日創刊
新聞紙第二一四三號

本報營業部承印部

精印書刊表册大小文件
起貨迅捷取價從廉

營業部
漢民北路六十四號
光復中路本報
電話：一一八八五
工廠：楊巷楊仁里

貓……轆，最長，最韌滑→令人十分滿意。
鴨……轆，夠長，夠韌滑→能否令人滿意？

長堤
藍鳥餐室
夏威夷絃樂隊演奏名曲
每日重金禮聘　呂天石先生領導
時間　上午十二時至三時　下午六時至九時

軍政部廣州製藥廠啟事

本廠接收敵產「武田」「鹽野義」「第一工業社」「岳陽堂」等製藥廠四家重新整理除留用各該廠原有日籍技師外並聘請國內富有經驗之專門人員嚴密監督依照原方續製其功效實用保證準確安全以上各廠出品之名稱及一切權益統爲本廠所有嚴禁外界冒效特此鄭重聲明

經濟部廣州商品檢驗局復局籌備處通告

奉經濟部卅四年十月十六日商字第五三〇四五號訓令略開：「派本部粵桂閩區特派員辦公處專員丘正歐接收籌備廣州商品檢驗局復局事宜。」等因，遵於本年十一月十日成立籌備處并擇定本市新堤大馬路一九四號爲臨時辦公地址，即日開始工作，除呈報外，特此通告。

經濟部粵桂閩區特派員辦公處專員兼籌備廣州商品檢驗局復局事宜　丘正歐

廣州市立第一中學校校友聚餐啟事

茲定於本月十八日（星期日）下午三時於漢民北路太平館舉行勝利校友聚餐大會以資聯絡感情並商討校友會務進行事宜希各留穗同學踴躍參加爲荷（餐費國幣一千元請於十八日前登記繳交太平館或高第路十四號大華商店）

國立中山大學研究院招考研究生

一、名額　文科研究所：中國語言文學部歷史學部　師範研究所：教育學部教育心理學部　農科研究所：土壤學部農林植物學部　每學部五名
二、報名日期：十二月六日至十日
三、報名地點：惠愛東路八桂中學內本院通訊處
四、考試日期：十二月十五十六兩日
五、考試地點：在本院通訊處臨時公佈
詳章備索
院長崔載陽

國立中山大學醫學院畢業同學會通告

本會定於本月十八日（星期日）下午二時假文德路中德中學內（德與瑞同學會）開會員大會并選舉職員凡我中大廣大及公醫醫學院畢業同學務請依時出席爲荷

國立中山大學醫學院畢業同學會啓

廣州大學同學會通告

本會定於本月十八日（星期日）正午十二時在母校大禮堂召開第六次會員大會并選舉第六屆理監事除分呈黨政及母校當局派員指導外相應通告敬請各屆同學屆時踴躍參加爲荷（并請携備大會茶敘費每人國幣壹百五十元）

廣州大學同學會啓　十一月　日

軍需計政同學廣州通訊處通告

抗戰勝利粵土重光我同學隨機調部除來粵者日衆諸同學有鑒及此於十一月五日假勝利聚餐之機緣推聘人等籌組通訊處經常爲各同學服務解決人求事事求人之困難并決議處址暫設中華北路廿二號軍政部廣州區特派員辦公處內茲爲謀切取聯絡研討業務起見凡曾受軍需計政教育之同學請於三日內到該處登記或用書面通知以明動態而利通訊特此通告

聖三一中學校友公鑒

現屆抗戰勝利同人歸來亟宜集中力量輔助母校復員茲擇定本市萬福路聖三一堂爲校友會辦事處希我校友到登記以憑召集爲荷

李求恩　何漢昌　林重生　廖茂　廖結啓

豫章書院整理委員會籌備會啓事

本會爲整理族務起見請各縣派人參加請各縣宗親推選一人爲該縣代表准十一月廿六日以前將名字住址報到俾得召集大會選舉理監事共商進行此啓　每日上午九時至十二時　報到處長堤豫章書院內

國立中山大學醫學士　中央衛生署註册醫師
李鶴皐回市復業
離穗八載服務祖國現已歸來照常診症
專門小兒科內科・精治一切花柳性病
地址太南路口一號二樓永漢戲院對面

景仰總裁言行努力革命宣傳爲了擁護建國策畧提高華南文化水準爭取新聞自由現向革命策源地的大廣東復員出版站定崗位繼續奮鬥

中正日報

主席賢勞闡揚三民主義會經風行桂柳邕梧黔滇銷紙逾萬爲抗戰時期西南大後方宣揚國策最堅固的輿論堡壘

不日出版
地址：光復中路七十號
電話：一零五二九
籌備就緒嶄新出現

請飲
五羊牌
啤酒
廣東省營飲料廠出品
總經銷處　福利行　抗日中路六十七號　電話：一六五三七
繼續徵求外埠分銷
本行兼營各江紙把南北什貨代客買賣

姚燦騶 霍玉珊 訂婚啓事

我倆蒙霍潤暖 張惠卿先生之介紹情投意合願結爲終身伴侶並得雙方家長同意謹詹于國歷卅肆年拾一月拾八日在廣州市行訂婚典禮節約時一切從簡特此敬告諸親友

廣州市工務局佈告

總字第四號

查本市黃沙寶崗菓欄及西隄二馬路等災區面積廣濶本局爲整飭市容繁榮商務推廣住居確定地籍起見經遵照第四次市行政會議議決案與有關機關擬訂災區土地重劃辦法一俟呈奉廣州市政府核准公佈即可按照施行惟在未公佈以前爲防止與整個計劃有所抵觸計本局對於上開各災區一律暫停受理建築請照如有業主擅行建築將來重劃辦法公布時所有建築物仍須拆卸合行佈告仰各遵照爲要切切此佈

中華民國三十四年十一月十六日　局長林逸民

香港漢文中學留穗校友聚餐啓事

自香港淪陷各校友星散四方已歷多年際茲抗戰勝利國土重光必多先後歸來爲聯絡感情敦睦友誼特定本月十八日（星期日）下午四時假座新華酒店八樓舉行聚餐希各校友踴躍參加爲荷（聚餐費每位五百元）

登記處：新華酒店　陳秉章　康建

會計師高永康受任泰華行常年會計顧問特此通告

泰華行專辦各江紙把雜貨洋糖麵代客買賣　電話一七〇六八
高永康會計師事務所文昌路一壹四號

催業主陳紹澤堂收租

本市實華路二號之三向由愛德華洋服店租受業主依期收租歷來無異惟近未見業主到收租金恐有別情故特登報聲明請即到店清收舊租議定新租額並轉換新租簿俾款目待旗免日後積欠租

愛德華洋服店

召集股東會議公告　特別緊急

據高明聯商合成航業公司董事長羅曉楓到稱本公司爲復員業務以謀省邑交通迅速恢復起見選經在省股東董事等商議特定本年國曆十一月廿六日星期二正午十二時在廣州六二三路二三二號三樓舉行股東特別緊急會議討論增加資本或添招新股經撈修理輪渡以及其他有關業務復員等重要事宜除經十一月五日印備專函分別致送各股東查照屆時携同股票出席暨標貼外請代登報通告週知等語合代公告如右

事務所廣州漢民南路四十號三樓

中華西餐室

☆本月廿一日開幕☆
恭請・駕臨
全市獨一純粹西化的餐店
招呼妥當設備華麗完善
電話：一二九六二
長堤大馬路二九六號

律師易廣燃受任楊四知堂常年法律顧問

如有侵害該堂一切法益本律師依法負保障之責

事務所龍津東路洞神坊十七號電話一五六一五
楊四知堂通訊處長樂路廿壹號

律師易廣燃受任樂欄路八十六號道亨銀號常年法律顧問

關於該號一切法益本律師依法保障之

事務所龍津東路洞神坊十七號電話壹伍陸壹伍

大同百貨總行
經已開幕
敬請各界仕女駕臨指導
環球百貨・化裝用品
棉毛織品・蚊帳刺綉
名貴禮券・餽贈大方
廣州下九路四十三號

發祥兄文佐弟珍存昨抵省請即前來一叙或示地址　住址：下九甫四十三號大同百貨總行

談天池 談月梅 李碧兒
見報請即到河南南華中路益昌盛米機面見羅宗鏗君便知談天福兄下落

光復律師團 鄭秉舡 羅君籌 張翰
受任光復南路六十三號裕民金馬牌印色墨汁廠常年法律顧問
如有侵害該廠法益當依法保障之
鄭律師事務所惠福東路惠新西街一號二樓 電話一〇五六七

光復律師團 羅君籌 張翰 鄭秉舡 代合成堂買地聲明
據稱石溪堂憑中買受惠福東路二四七號牛奶公司左鄰吉地面積照登記圖經立定標貼訂於本月二十二日交易如有華洋轇轕請即前與買主理妥一經交易後與買主無涉等語合代聲明

光復律師團 羅君籌 張翰 鄭秉舡 代成安堂買業再次聲明
據稱憑中買受澤成堂陳耕澤前向曾敬慎堂曾忠信堂曾梁氏等買入自置舖一間坐落本市河南洪德路二四六號上蓋連地面積照圖經於卅三年十一月廿六日交易清楚並經登報標貼一切華洋轇轕既經買主[illegible]涉請代登報申明如右事務所高第路一八一號可大珍內電話一〇五六七

光復律師團 羅君籌 張翰 鄭秉舡 受任
惠福西路一百三十六號 醒群蜘蛛墨水廠 常年法律顧問
如有侵害該廠法益當依法負保障之責

・光復律師團律師羅君籌 張翰 鄭秉舡 義務解答法律疑問
事務所高第路 每日上午十一時至下午一時

律師潘鐵 楊慶韶 受任陳太吉老酒莊常年法律顧問通告
潘楊律師事務所漿欄路六十八號 惠愛東揸粉新街六號 電話一六〇七六 一七八八九
老號南海石灣朱紫街 陳太吉老酒莊
（廣州）東分棧漢民南路 北分棧海珠南路 工場河南𥶇洲正街
（電話）一七三一五 一〇八〇〇 五〇〇九一
嗣後關於該酒莊一切法益本律師負依法保障之責

鄧冠雄律師 代南海平洲陳九思堂陳四宅 因被盜賣田產鄭重聲明
據稱本堂宇原有自置南海縣屬土名大[illegible]三畝一分一厘〇九閉米六畝六分六厘三毫六南所村前三分九厘四林岳逕桑地四畝六分二厘五毫七大沙歸東八根豆涌尾三坵四畝九分林岳逕小窩沙涌三坵三畝五分一西安園九分合十一畝六分七厘八毫二絲三山大合一十二畝二分八厘四三岸合興隆園五畝五分九厘八毫西安園[illegible]田產被人盜賣[illegible]聲明[illegible] 事務所德西路四九五號二樓 電話一五〇七五

鄧冠雄律師代 南海縣第四區平洲墾頭坊陳增秩對于淪陷期內被他人盜賣房屋及田產聲明無效
據稱本人原日持契管有坐落南海縣屬第四區平洲堡墾頭坊接源里坐北向南房屋一間又民廿年間合法投得該坊內中座大屋一所並自置田畝土名村頭埠蒸枝園六畝八四四五村梁姓基邊沙四畝九二四三中塘岸又名沙隴一十二畝南〇[illegible]在淪陷期內有不肖之徒私自盜賣特請貴律師代為登報聲明對于上開田屋無論何人買得當不出申同 事務所一德西路四九五號二樓電話壹伍柒伍

鄧冠雄律師受任 太平中路二零一號 信豐隆麵粉廠
及司理陳翼如為常年法律顧問如有侵害上開當事人名譽信用財產及一切法益者本律師當依法負保障之責
事務所一德西路四九五號二樓 電話一零九七五

律師孔鸞卿代仁經綢緞店馮星垣聲明鋪底權利並催告業主鄧義成堂鄧滔依約轉批
據稱本人向與鄧義成堂鄧滔批租本市下九西路原日門牌第廿三號新編一〇三號鋪業開張仁經號綢緞生理訂期期滿另轉新批陷時本店被迫內遷現粵土重光回市復業不料承[illegible]及鋪底建築物權利被人侵佔到請律師事務所商換新批否則依法立約有據本號對此鋪享有鋪底權利有財產及登記局鋪底登記證執照載明批約內本市淪陷時本店被迫內遷現[illegible]請貴律師標貼登報聲明復業無論何人不得違法踞鋪限於一星期內遷出否則本號損失惟踞者負責並催告業主鄧義成[illegible]於七日內到貴律師事務所除標貼外合代聲明如右 事務所惠愛中路十四號二樓電話一三五六八號

律師張學堯受任 劉廣泰織染廠 常年法律顧問
事務所：文德東路六和新街十二號三樓 分所：河南南華中路同福新街十四號
如有侵害該廠法益本律師負依法保障之責此告

律師張學堯代 紅棉堂劉華 置業通告
據稱憑中買受[illegible]里[illegible]號[illegible]壁木石磚瓦[illegible]照土地登記圖為準上蓋連地四圍墻壁訂於本年十二月[illegible]日交易如有來歷不明及典按轇轕等情希於期前[illegible]向賣主理妥[illegible]
事務所：文德東路六和新街十二號三樓 分所：河南南華中路同福新街十四號

律師余春華代余信和催告 十八甫南一三三號 地主收租
據稱「十八甫南一三三號舖」信和有上[illegible]
事務所倉邊路二十三號三樓 電話一三二四〇

律師余春華代林華忠堂及張少芳堂代表伍尚端聲明
據林華忠堂稱有權爭執一案現經雙方和解安當等語前來合代聲明如右
事務所：倉邊路廿三號二樓電話：壹叁式肆〇

律師張學堯受任德和米機司理嚴煥瑤台常年法律顧問
事務所：文德東路六和新街十二號三樓 分所河南南華中路同福新街十四號
如有侵害該廠司理人利益本律師負依法保障之責此啟

律師鄺李芳雄代楊悅雲催告黃愛蘭啟事
據稱與黃愛蘭共同於民十八年間[illegible]批約[illegible]廣大公司建築中華[illegible]院現在該地批期已滿[illegible]事務所太平路一九一號二樓電話一七三六六

律師周公傑 劉湜均 受任 保群大藥房常年法律顧問
本藥房[illegible]已如光顧[illegible]
周律師事務所：帶河路都堂街都興里二十四號
劉律師事務所：東華路二三號三樓

律師張學堯受任 珠光路陳偉良司理 昆裕泰常年法律顧問
事務所：文德東路六和新街十二號三樓 分所：河南南華中路同福新街十四號
如有侵害該廠司理人法益本律師負依法保障之責此告

律師彭守仁 彭植仁 受任 惠愛東路第二二五號 敬信醬園常年法律顧問
如有侵害該園信譽及一切法益本律師當負依法保障責任
律師所德政中路一九七 電話一一四〇八

律師童潄石 歐陽梅(商銘)受任
大德路叁柒柒號德誠號之鋪主陳濟華堂常年法律顧問並代駁斥盜頂續行孝綵堂
有侵害上開[illegible]一切法益者當依法[illegible]
事務所：長堤一三一號三樓 電話：一〇七〇七

律師朱安瀾受任 南唐酒家暨司理人屈西文唐彬兩君常年法律顧問通告
本律師現受任河南南華中路一十六號南唐酒家暨司理人屈西文唐彬兩君聘為常年法律顧問該酒家暨司理人之營業名譽信用及財產上一切法益本律師自當依法負保障之責
朱律師事務所光復北路二十五號

律師陳泰來代永安堂領回鋪業通告
現據永安堂代理人梁永勵稱本堂前於民國卅一年七月憑中與中山九區大崗鄉[illegible]富隆兄弟買受大崗鄉永安街鋪業一間原租與天和烟絲店營業自民國卅二年四月被麥全遷辭偽軍勢力入踞該鋪旋改華安行營業現查該行已經歇業並擅將[illegible]鋪房間桁及中座樓板拆毀即於本年十一月十一日投到中山區大崗鄉公所派員傳集麥全到案據該鋪[illegible]李衍昆將該鋪所存櫃面一個舊酒磚一堆約一百個其中座樓板及一切間格均被拆毀紀錄在案
本律師事務所廣州市一德路四七五號三樓電話一五〇二二號

律師朱安瀾代何盧江堂買舖及地通告
據稱憑中買受[illegible]公司（代表人[illegible]）舖底批期[illegible]間及舖後吉地一段坐落秀南路十六號所有舖之上蓋連地四圍墻壁間格俱全經交定訂期本年十一月廿六日交易該舖及該吉地如有爭認異議各種轇轕請交易期前聲明[illegible]除標貼外請代登報聲明
朱律師事務所光復北路二十五號

律師曹受坤 何其𡓨 代啟榮堂正告玉盛堂聲明
據稱本堂前向與善堂陳俊文全權代表人招孟儒訂買本市河南䄵來街十號十二號十四號舖三間業經立帖交定盟分別標貼登報聲明凡有來歷不明及與本堂解除定約殊有未合請轉知該玉盛堂慎勿交易免滋訟累等語除函知外合代聲明
事務所豪賢路一二九號二樓電話一四二三五

羅永榮律師受任 惠愛中路十號 麗思照相館常年法律顧問
關於該館一切法益本律師依法保障之
事務所豪賢路一四〇號 長堤一八九號二樓 電話一二七二二 一四七〇四
麗思攝影 技術精明 取價尤平 美化設色 諸君惠顧 新張伊始 不料上乘 無任歡迎

律師陳夏受任 馮廣澤君常年法律顧問
上開當事人一切法益本律師依法保障之
事務所：寶源路第一叁二號

律師何鑑泉代 高明聯商合成航業公司

省 萬福電船 肇
每日對開上午十一時
肇梧聯運 公安渡
保證兩天到達梧州

肇 環球船電

廣州 官山 民樂市 開泰電船
路經坪州 瀾石 吉利 接駁沙頭大同銀河丹灶
每日來回 省：開上午六時 官：開下午一時
省務李廣 船本堂安 務泊碼頭 故衣路三十三號二樓行
電話一〇九七八

往港注意 省港馳名 新安快輪
保証限十小時到步泊合成碼頭 武裝護航 設備安全
省二十號上午九時開
代理處 一德西路四七〇號 電話一一四七〇
永光行啟

廣州 惠州 歌林電船
油最 渣快 機捷
◎石龍 準本月二十號省泊益仁碼頭 上午七泊惠橋碼頭
・廣仁堂 ・新橋
○順搭沿途各埠 時往惠
廣州 惠州
建基船務行
偉盛行內 路十九

遺失契據聲明
本堂有自置屋業四間坐落本市德宣分局段內中華北路一七一號又稻谷倉二十八號又西禪分局仁明二巷一號又小北分局大石四巷九號及吉地十二段坐落德宣分局段內後樓房街二十六號又大東分局啟正下街七十四號元運街德厚里十一號又東堤段內長塘街近聖里一號又晏店巷第六號又小北分局吉祥新街二十九號又蒙聖分局永龍坊十七號十九號又海幢段鄉公局附近遇賊行劫致上述所有契証均已遺失除分報軍警當局及呈請土地局經已申請補領外特登報聲明[illegible]及吉地之確定證經已申請確定證及土地局補給[illegible]由內龍聖里十六號在中途茶滘附近遇賊行劫致上述所有契証均已遺失[illegible]所有遺失契証作廢 永安堂啟

周錦成駁斥伍學和遺失惠吉東路廿九號屋契之謬
頃閱伍學和等報遺失惠吉東路廿九號屋契不勝詫異查上開之屋業由周錦成管業有據並無遺失契據特此駁斥如右 周錦成

惠州源利行召開股東會議啟事
去冬惠城淪陷本行生意以致停頓代租陳子英君經營維持生意今幸國土重光亟應整理茲定於國歷十二月十日在本店開全體股東會議以謀解決將來應行辦法屆時務希親自或用文件委託代表人蒞會幸勿放棄如不到會作棄權論特此啟
經理劉偉儒 司理尹漢達 黃陳錦謹啟

美總統杜魯門下令
再予中國租借協助
勞工聯盟籲請支持我政府

【華盛頓十四日中央社合衆電】美國務卿貝爾納斯告報界稱：杜魯門總統曾下令再予中國租借協助，以助其達成使全中國各地（包括東北在內）日軍投降之任務。美國官方認爲中國內爭，乃「一大憾事」，唯美國迄未參加中國任何一處所發生之糾紛。

【華盛頓十六日中央社合衆電】美國勞工聯盟之國際勞工關係委員會，籲請支持中國人民，以建立憲政民主之眞正勞工運動。據謂：美國現正履行運輸中國軍隊至東北九省之協議。東北九省爲中國之一部，日軍中百分之四十，仍在中國境內，吾人尚未完成對中國之責任。

長城以南國軍進入東三省區
共軍增援將大舉向綏包再犯

【本報昨晚特接舊金山廣播】在華北之美軍，已接到美軍部之特許權，對中國共產軍隊襲擊美軍時，加以還擊。該批美軍曾駐守天津以北一百四十公哩處，而被共產軍隊襲擊者。

【本報昨晚特接舊金山廣播】中央軍隊，已由萬里長城以南，推往北部，進入東三省區域。

【歸綏十七日中央社電】中共軍又向歸綏近郊及陸縣一帶增援，有將大舉再犯綏包兩城市模樣。

【歸綏十四日中央社電】（遲到）包頭共軍進攻愈益激烈，十三日晨三時，共軍三千餘，衛進包頭西門，發生激烈巷戰，迄午終被國軍擊潰，十二時，中共軍千餘，二次衝入，至下午一時，又被國軍擊潰。入晚賀龍之基幹部隊三五八旅，又由旅下營衆程趕至，向包頭西北及東北六城角猛攻，炮火猛烈，空前，迄至十四拂曉，仍在激戰中。

【深河十六日中央社電】竄豫東民權之中共軍十二日已被國軍逐退，經共軍破壞之鐵路，二三日內即可修復。

救濟總署設物資儲運局

【重慶十七日中央社電】善救總署儲運廳，擬於上海、天津、九龍、青島、大連、漢口六處，分設善後救濟物資儲運。其各地人選大致內定，并分別遴派幹員，前往籌備。

美不與保簽訂和約

【華盛頓十六日中央社合衆電】美已通知保加利亞政府謂：美國不信預定本月十八日舉行之選舉，將「眞正民主」以故不主張與保國簽訂和約。

陪都青年紀念學生日
—今後誰願再聽槍聲？ 徐汝登致詞呼籲和平

【重慶十七日中央社電】陪都青年世界學生日紀念大會，十七日下午二時在青年館舉行。到杭立武、甘乃光、鄭彥棻，美大使館費夫人，法新聞處甘默，及中大、重大，中央政校，中央幹校，國立藝專，南開中學，市立女中，求精中學等校學生代表一千二百餘人，由中大代表徐汝登主席，并致詞。略謂：六年前今日，德軍在捷京布拉格捕殺大學教授及學生，一九四一年世界學生大會，決定是日爲世界學生日，以紀念爲國家民族與和平正義而犧牲之捷克學生，并號召國際青年團結，奠定世界和平基礎。現戰爭已獲勝利，但在世界上某些角落，仍可聽到槍聲，且有若干野心家，竊取民主之口號，爲不民主之行動。吾人今日誰不渴望和平？誰願再聽槍聲？誰願再見紛亂？影响我國家建設。畢，旋由青年團副書記長李蒸勗勉青年應有正義感，並努力學業，鍛鍊身體，負起建國責任。

戰士授田
國軍復員新辦法

【重慶十六日中央社電】軍政部自抗戰後，對於復員官兵安置，已訂定周詳計劃，務求轉數八年數百萬辛苦功高之將士，分別復員，得以安居樂業，并以大量人力，導入建國坦途。茲悉復員官兵安置計劃概要如下：預計編裁官佐三十八萬名，士兵一百七十八萬員名，分集團轉業，個別轉業，資遣，授田四種安置辦法。集團轉業之對象爲建築鐵路、公路、水利工程、移墾、鐵道警務、保安警察、工塲警察、集體農塲等方面。個別轉業之對象爲警官、交通、工程管理、行政、司法、金融、財政、地方衛生、學校教師等，其中以戰士授田一項，爲我國軍復員新創之辦法，分三期施行。第一期爲集體授田，範圍只限於退役資遣而又無田可耕，自願歸農之將士。第二期爲派遣工程部門，工程完竣者，予以集體授田。第三期爲服務官公事退職後，自願歸田之人員，予以個別授田。

原子能秘密公開前
英美將採兩項步驟

【華盛頓十六日中央社路透電】英美在原子能之秘密未向蘇聯公開以前，將請蘇政府宣佈其最後之安全需要，究竟爲何？次一步驟，將向明年一月在倫敦召開之聯合國組織籌委會，提出設立原子能管制委員會之正式建議。

聯合國文教會章
第一章業已通過

【華盛頓十五日中央社美新聞處電】出席倫敦聯合國教育文化會議之各國代表，昨日於全體大會中，一致通過聯合國教育文化會章之第一章。今日將有其餘各章，須待表決。明日則四十四國代表，將簽字於此歷史性之文化會議。今日決定以巴黎爲聯合國文教組織之永久所在地，并通過美國提出之對聯合國籌備委員會之規定，在聯合國首次大會中，應有充分機構，討論利用報紙，無綫電及電影，敬佈知識，使全世界人民間之互相瞭解，維持和平。

【倫敦十六日中央社記者任玲遜電】我國代表胡適博士，于今晨聯合國文教會議演詞中，建議同盟國教育科學文化組織之一九四九年年會，應于中國舉行（孔子二千五百年誕辰紀念），胡氏爲被邀參加此會之美代表麥克利希起議今晨舉行之特別全體大會七演講人之一，麥氏提出該項建議時謂：與會諸君，皆以政府代表資格蒞臨，爲此新組織創制會章，但吾人應尊指定一時間，而使各代表在智慧人道立場上，而非發表人類良知，而發言。今晨大會中被選爲此代表之各國而發言之七代表，此次大戰中，此祖國皆在精神方面受侵畧壓迫，苦痛最深者計爲希臘、比利時、荷蘭、挪威、捷克斯拉夫、法國與中國七代表。對共同題目「智識份子之責任」，皆謂必須以各人民間智識諒解爲基礎，奠立世界和平。希臘與比利時兩代表皆強調科學教育研究之重要。荷蘭代表李由克斯教授謂：敵人佔領期間，在荷蘭黑暗中，有兩點光明：一點爲基督教堂爲正義眞善之發言人：另一點爲荷蘭青年爲思想自由而奮鬥。挪威女代表謂：挪國人整個佔領期，敵人青年科學家與文化人得，覺悟永久和平之獲得，唯一途徑爲教育人類以四海一家之基本眞理。彼之國家，願即將其科學知識置諸世界使用。我國代表胡適詳述英首相阿特里，美總統杜魯門關於原子彈之聯合聲明，但指出聲明中「任何可能發生之防禦方法，其自身均不足有效擔保任何具有毀滅原子性之武器」一段之悲觀空氣，但胡氏繼謂：渠亦察知此悲觀，但將爲同盟國教育會議聲明所冲淡，此即「永久之和平須建立於人類文化與道德上之同心協力」是也。

【倫敦十七日中央社英新聞處電】十四日晚此間中國研究會，國文教會歡迎參加聯合國文教會議之中國代表胡適博士及其他中國代表。胡適博士且將接受劍橋大學之榮譽學位。

英國各報多主張有效管制原子能

【本報昨晚特接倫敦廣播】阿特里自與杜魯門總統，加總理金氏議定處置原子能之辦法後，現即靜觀國際間對彼等聯合宣言之反應如何。彼相信世界人士皆願原子能祗利用以爲增進人類生活享受，而非用爲恐怖之戰爭利器。阿氏謂：明年一月二日，將再開始舉行聯合國安全會議，屆時將產生一管制原子能委員會。英國各報對彼等之宣言，多所評釋，多認爲倘原子能被管制得法，則人類生活程度將可提高，但倘管制無效，則人類將陷入一極黑暗之世界。目前既無決定，每日郵報稱：原子秘密供諸聯合國共同研究，此實爲人類之一大希望。該報認爲此舉乃拯救世界人類之第一步驟。

松岡洋右曾圖自殺

【東京十七日中央社專電】日本外交宿將松岡洋右，於其東京以南廿五公里之別墅中，曾圖自殺，詳情不知。

閣員分配問題
戴高樂辭新職
昨晨乘機飛赴英倫

【本報昨晚特接舊金山廣播】戴高樂將軍，已于今早乘飛機赴英倫某地。今晨法國之三要黨，曾舉行討論，商議解決現時之政治困難問題。

【巴黎十七日中央社路透電】戴高樂請辭法臨時政府主席後，議會已定于十九日午後三時召開，對此有所會商。

【巴黎十七日中央社專電】戴高樂與共產黨在組織新閣方面，已起磨擦。共產黨要求于內政，外交，陸軍三部長，取得其一。然戴高樂不予接受，渠稱：如有分配閣員職位之權力，法共黨秘書長昨晚致函戴高樂稱：「共產黨準備于政府中肩負重大責任，本黨要求於外交，內政及陸軍三部中，取得其一。閣下今晨接見鄙人時，告余不能給本黨人士出任上述三職中之任何一職，意在引起辯論，以察果及本黨之地位及本黨政策」。戴高樂答稱：「該國法逼極早組成政府，故已要求余既受制憲會議組成政府之重責，代表貴黨參加。至分配閣員職位之權，本人自予保留」，戴高樂最後並請共產黨重新考慮渠所提之建議，并予全體答覆，共產黨秘書長今晨答覆稱：共產黨人應任上述三職中之一職。

東北境內移民恢復公民資格
最高蘇維埃下令

【莫斯科十六日中央社合衆電】最高蘇維埃下令中國東北境內所有前俄國人民及前蘇維埃人民，恢復蘇維埃公民資格。預料此項命令，將適合於革命後離俄之十萬餘之移民。移民接受蘇維埃公民資格與否，各本志願決定。

爪哇情勢急轉直下

【巴達維亞十六日中央社美新聞處電】本荷印副總統穆克，本日促印度尼西亞內閣諸領袖，儘速與渠會商。穆克告記者稱：任何稽延均有害，因爪哇之情勢，正急轉直下。

留歐學生首批返國

【巴黎十六日中央社專電】我國駐法大使館陸軍武官莊南上校，與美當局商妥，我留德學生歸國事宜後，首批我國學生及其眷屬，以及我海員共六十九人，已於本日下午乘火車抵巴黎。一批留法學生十六人，將於本月下旬自巴黎乘艦返國。

柳州形成饑饉
難民食宿無着

【柳州中央社記者張關興專電】在受難中之廣西半省地區，旱災嚴重，最近三個月無雨，禾稻損失約百分之七十，居民僅食粥一餐，情況甚爲凄慘。刻下急需賑濟，預料有普遍之饑饉。柳州一半地區毁壞，所有巨型房屋幾均於戰爭中破壞，僅房屋桂石矗立，居住問題，頗爲嚴重。行政院善後救濟總署，在此設立收容所四處，暫供難民棲身，每人每日給米一斤。多數難民，因缺乏房屋，而住於客棧內，善後救濟總署，均安排交通工具，使渠等返鄉。

進步黨成立
商討土地改革未獲結果
黑市情勢超出管制能力
日修改憲法將提最後報告

【東京十七日中央社專電】日本進步黨昨日午後正式成立，選舉齋藤爲主席。齋藤曾於一九四〇年發表主張自由主義者，曾於與中國議和之演說而被迫辭去議員職位。

【東京十六日中央社專電】日內閣修改憲法委員會稱：關於修改憲法問題，將於廿四日提出最後報告。該會主席無任所大臣松本烝治表示：該會將於是日提出暫行建議案。另聞日貴族院在近衛文麿領導下，亦作此種研究，草擬計劃。日皇將命入閣，於接得上述兩種計劃後，即着手修改憲法。

【東京十六日中央社專電】日內閣今日下午二時，商討土地改革，未獲結果，但開會一小時半，一般咸信日內閣極願實現麥帥解放農民之願望。又電：東京每日新聞今日載讀者來函：憤然主張前曾欲遣返日本陸海軍人入煤礦工作之日本陸軍將領，應即脫去其錦綉衣飾，而先行入煤礦工作，然後再令他人從事此種勞役，對日本軍閥表示鄙視之函件，各報每日均有收到。

【東京十五日中央社專電】盟國賠償委員會美代表鮑萊告報界稱：日本現時工業之一切機器設備，以及日皇裕仁之私人財產，均可能付作賠償之用。日政府稱：糧食管制，已入全部崩潰狀態。官方預測，非盟軍駐紮之各城市，將於來春發生糧食騷動。

【東京十六日中央社專電】日大藏省宣稱：鑒於目前反常之黑市情勢，已超出通常管制能力之外，特設物價，以期穩定物價。

艾帥建議國會
戰後普遍軍訓

【華盛頓十五日中央社美新聞處電】艾帥今以個人資格，向國會建議，實行戰後普遍軍訓制。渠在衆院軍委會稱：今日世界和平所賴之最大而唯一之機動武力，乃美國有組織之軍事發展之結果，使美國一日遭受攻擊，而無從準備，雖可不計侵畧者對吾人使用未來武器之成敗，但須準備敵人攻勢之來臨。吾人必訓練我國青年，以避免第三次世界大戰，而非重作第二次大戰。美國對應付任何侵畧威脅之準備，實乃將聯合國機構成功之要素。

陸軍部隊
實物補給實施辦法

【重慶十六日中央社電】軍政部在整軍建軍總計劃下，爲改善部隊官兵生活，曾訂定陸軍部隊實物補給實施辦法，確立實物補給系統。各級主官切實授權副主官以補給監督之責，減少各級主官事務之煩累，俾得專心致力於作戰指揮，暨管理訓練，并掃除過去包辦制度之積弊，此項辦法，原爲整軍建軍總計劃中之一重要改革與進步，茲特誌其要點如次：（一）補給品範圍，係包括經費，糧秣，彈藥，機械，被服，裝具，營具，器材，燃料，醫藥，消耗物品與雜具等類。（二）組織系統分師，團，連三級，各級組織補給委員會，以各級副主官爲主任委員，以補給參謀與軍需，糧秣，軍械，衛生，交通各級主管人員，政治主任（或指導員）及士兵代表（或排附）（連補給委員會）等爲委員，并以師爲受領單位，團爲轉發單位，旅營爲領用單位。（三）供應辦法，由各供應主管部門依照預定供應計劃，將補給品運至各地供應倉庫或分儲所，分別通知受領部隊，適時前往領運。

【舊金山十六日美新聞處電】前舊金山港運輸司令官吉萊斯十四日自東京返此，據稱：日本當局請求美國供給糧食，以免日本饑荒一事，殊屬不當。日本無饑荒跡象，余在旅途中，從未見任何受饑日人。

日本之秘密

【華盛頓十五日中央社合衆電】美國會調查珍珠港事件之特別委員會，發表所獲之日本外交電報達二十五頁，其中有一九四一年十二月六日者數件，顯示日本將對美作戰計，自布達佩斯發往東京之一電中稱：美駐匈公使十二月六日，以英政府公報一件，送于匈牙利政府，內稱：戰爭狀態，將于十二月七日爆發。另件乃十二月六日自東京發往柏林者，內稱：日本將避免對美作戰，直至戰界環境許可時爲止。并謂：一日吾人對美之戰爆發，吾人必將俘虜所有駛往蘇聯之美國船隻。

聯合國教育科學文化組織正式成立

【倫敦十六日中央社專電】值此全世界均注意討論美國原子能宣言之際，今日下午四時，倫敦舉行簡單隆重之典禮，正式宣佈以免除人類戰爭思想爲宗旨之聯合國教育科學文化組織，業已成立。典禮進行時，四十四國代表簽字於三種文字。正式決定成立國際知識合作之新組織，三種文件爲：（一）聯合國會議最後方案；（二）聯合國教育科學文化組織之會章；（三）成立科學文教組織籌備委員會之方案。各代表團長按國名字母排列先後簽字，胡適代表我國首以中文簽字，然後再附英文簽字。典禮完成後，上述三種文件。即由英外交代爲保存，新組織之會章及三種文件，俟有二十八個簽字國批准，即可開始生效。

甯垣回教徒紀念忠孝節

【寧夏十六日中央社電】十六日爲回教忠孝節，省垣各界回教人士約二千餘，於上午十時齊集李姥寺，舉行紀念大會，并祈禱和平。

提拉非夫民衆對英示威運動
猶太民族委員會召開緊急會議

【耶路撒冷十六日中央社路透電】提拉非夫之民衆，違反英方當局夜間戒嚴令之規定，展開示威運動。當局對于暴動之懲罰，甚爲嚴厲。一切人民，如發現私藏武器，均處以無期徒刑及死刑，如有非法穿着英國士兵或警察之軍服或穿着任何其他外國軍人之軍服者，均處以無期徒刑。刻已準備一切必要軍事佈置，以貫澈夜間戒嚴令之實施。日間提拉非夫各處仍有衝突多起，但據官方稱：當局所採之手段，在夜間已經奏效，對情勢之發展，尚有把握。英國飛機曾於昨夜在提拉非夫投擲照明彈，幫助當局實施戒嚴令。猶太民族委員會執行委員會，已于昨召開緊急會議，討論當前局勢。

息爭！息爭！
國人一致督責毛澤東

【加爾各答十六日中央社專電】加爾各答十七華僑團體，今舉行聯席會議。決議：分電重慶大公報，中央日報及新華日報，請上述三報轉毛澤東，呼籲爲國家計，停止內戰。電文中表示對目前危機，極感焦憂，相信內爭之結果，整個中國將因之毀滅。共產黨本身，亦不能例外。

【杭州十七日中央社電】浙省臨參會，電毛澤東，請以國家民族爲重，勿製造內爭。

【西安十七日中央社電】今爲世界學生日，西安市學生特電致毛澤東氏，籲請停止非法軍事行動。

【昆明十七日中央社電】西南公路工會，以中共擁軍違私，肆意破壞交通礦塲，阻碍復員，侵擾晉綏，貽害國家，特通電全國，籲請一致嚴厲制止，拯救收復區同胞。

交通消息

△昆明電：中國航空公司昆明至河內航線，每星期六開來回班機一次。

△漢口電：中國航空公司滬漢班機復航，其票價滬漢五萬元，漢滬五萬二千元，並於每星期二四收寄包裹。

△南京電：津浦路蚌埠徐州間路軌枕木，爲共軍破壞，經我路工趕修完竣，刻已正式通行。

△上海電：美十四航空隊，已將飛華機場修理完成，現已開始修理赴龍華機場公路。

△杭州電：杭徽公路商已提前通車。

中共問題充分交換意見後
周恩來今晨離渝
將偕出席政治協商會議代表重來

【重慶十七日中央社電】今日下午五時，張群，邵力子（王世杰因事臨時缺席）與周恩來，王若飛兩氏，續作商談。因周氏已定十八日晨乘機離渝，故仍就各項問題，充分交換意見，俾周氏抵延安後，詳盡報告，冀于此後繼續商談，有所裨益。十七日雙方在友好和諧空氣中談話，周氏不久仍即來渝，屆時中共方面出席政治協商會議之代表，亦即同行。

陳立夫談國內現狀
等待這一刻可看到太陽

【杭州十七日中央社電】陳立夫十七日飛滬，轉往鎮江視察。謂國家需要統一，人民渴求和平，凡擁兵割據及違反人民要求者，未有不失敗。多難足以興邦，我們應爭取民心，安定民生。有人謂：「天已亮了，何以尚未見太陽出來？」我答之曰：「此時正是光明前之黑暗時期，能忍性等待這一刻，那就可以看到太陽。」

星期論文
論廣州市內災區之重建與土地處理

「中國革命，也可說就是土地問題的解決。」——總理

鄭樑

（一）前言

廣州經過這回戰爭的洗禮，市區遭受部份的破壞。目前大家都主張應利用時機對這個南中國的大都市來一番徹底的改造。時論對都市建設與住宅問題，十分關切；并提供了不少有價值的意見供市當局參考，這不失爲抗戰後市民對市政建設認識的一個進步的表現。

廣州市之災區，市當局正謀計劃重建，并聞已將災區分爲四大區域：即（一）大新公司後面聯興街一帶，（二）珠江橋脚之德日菓欄一帶，（三）河南寶崗一帶及（四）黃沙一帶，以上幾個災區範圍頗遼濶，舖戶被焚毁者，每個災區都在千家以上，其中以第一個災區地價最爲重要，最爲市民重視。關於重建計劃之擬議，在技術上自有省市工務專家負責辦理，可是在計劃着手之前，有關市地政策之決定，乃至災區範圍以內之土地應如何征用，如何開發等問題之處理，在均足以影響今後市內災區重建之成果，個人想，就此時根據國民黨一貫之土地政策；及地政署決定實行之最高土地法規，并將德人治理青島時對市政建設所施行而獲大效之土地處理方法，及都市計劃之分區征用與遞額收用之理論，作一系統之介紹，作爲今後廣州市內災區重建計劃實施前對土地處理的一個參考。

（二）德治青島時期土地處理之介紹

國民黨在六全代會已對今後收復區都市土地政策作重要的決定：「都市土地一律收歸公有」。這對戰後都市復員（救濟與建設）都有決定性的影響。個人記得當羅主席由渝返粵就任省府主席時，重慶大公報會以「粵省今後施政之展望」爲題，詳論「廣州市應首先施行『市地國有』」，蓋以粵省民衆素富革命性，在羅主席底英明的決斷下，對今後新廣州市之建設，實行市地國有以爲全國都市之楷模」。（大致如此。）其實市地國有的辦法，在近世都市計劃科學領域中，並非一個祇限於理論探討的解決都市的方策；而是一個早付實施的有效辦法。土地私有所產生的一切惡果（如土地投機，住宅恐慌，貧民窟等。）歐美進步國家早已飽受其害。蘇聯社會主義的都市計劃，其光輝的成果，不必我們多加推崇，即資本主義的民主國家——美國，亦有採用「市地市有」的辦法，以求解決都市弊害的實例。（美國新建之諾雨利斯(Norris)市早已實行，並獲良果）。而瑞士之首府斯托哈爾姆(Stockholm)市不惜卅年之長期努力實行此法，亦獲大效。在我國之青島市，前經德人一度統治，當其時所採行之市地政策，實與國父之土地主張頗多不謀而合，德國以此制在青島試行有效後，其本國三百五十餘市均即仿行。世界各國聞風相效者有澳大利亞，英國，及加拿大等。又凡康非(Vancouver)維多利亞，昔得尼(Sidney)及美之俄亥俄(Ohio)紐約等大城市亦皆採用該制。故青島之土地行政，實絕有參考價值。現將其實施步驟介紹如下：

（甲）收買民間土地　德人自租借膠澳後，預料將來地方繁盛，公私建築需地既廣，地價必漲，爲防止投機家壟斷取利起見，乃決定收買民間土地。（將來廣州市內災區重建計劃實施，該區地價必漲，爲預防投機家計，實應先將該區土地先行全部收買。）一方面發布軍令，禁止人民私自買賣土地；一方面設立測量部，測量膠灣之土地面積，規定等級，並會同卽墨縣知縣與青島及其附近十八村地主，協商購買之價格，又與地主訂立契約，設立官廳有購買之優先權，計自德人佔據之翌年（即一八九九年）一月起，至一九一四年（即民國三年）日德開戰之前十餘日止，共被收買土地約達二萬。對於已收買之土地，皆更爲詳細調查，精密測量，除市政廳保留各種應用之土地外，實施都市計劃，詳細設計道路系統，劃定分區及建築物段落，實行公開拍賣及對租。

（乙）土地之公開拍賣　德人將已收買之青島市內土地，劃定若干區域公開拍賣，即以投標方法行之。并設土地登錄局，專司買賣租借及登記等事，其制定之辦法如下：

（一）政府將公開舉行拍賣土地，特印製投標書并規定最低價格，佈告週知，以備市民購買。

（二）此等地產將售與出價最高之購主，惟購主倘欲重復售出時，政府有重復購回之優先權。（尚有二條列入丙丁項。）

前項拍賣，第一次係於一八九八年十月三日開始舉行，五日之內售出一〇五·三九〇方公尺，平均價格每平方公尺爲一元，購主多半爲德國商人欲在此新商埠營業者。嗣後復繼續舉行數次，大鮑島之地價，最高曾達每平方尺三元半之數。總計德人租借青島期內，其標出地價收入如下表：

年度	標售地價收入	年度	標售地價收入
一八九八	三二〇	一九〇五	一七四
一八九九	一一〇	一九〇六	九二
一九〇〇	三四〇	一九〇七	八九
一九〇一	二〇	一九〇八	五三
一九〇二	一五	一九〇九	七七
一九〇三	三九	一九一〇	一三二
一九〇四	一五四	一九一一	六二六

總共售出地價爲二二四一（以千馬克爲單位，百位以下四捨五入。）

【未完】

遠東顧委會非正式通過 麥帥管制日本方針 仍待十國代表進行檢討

【華盛頓十六日美國新聞處電】遠東顧問委員會新聞發言人勃來克今日稱：遠東顧問委員會已非正式通過麥克阿瑟管制日本所根據之美國指導方針所規定之基本政策。惟正式之批准，現已展期，可能須至十一月二十三日，俟委員會對致麥克阿瑟提導方針之總則及政治部份進行檢討，稍加修正後。進行檢討之委員會，包括參與遠東顧問委員會之十國代表，由澳洲外長伊瓦特爲首。勃來克稱：伊瓦特委員會之報告，代表與會會員之一致意見。依據美國之指導方針採取之經濟部份及十一月十二日向顧問委員會提出之報告。

【華盛頓十六日中央社專電】官方發言人本日午後告記者稱：遠東顧問委員會可能于二十三日發表對日基本政策之報告。該項報告，可能對麥帥迄今之措施，表示同意。遠東顧問委員會今晨會議兩小時逐點研討小組委會所研討者，然並無主要更正。僅建議若干次要之修正。據稱：小組委會現在澳洲代表伊瓦特主持下，致力經濟問題之研討，將于下次會議中，向遠東顧問委會提出最後報告，本日會議。亦考慮及赴日調查問題，然迄今未作最後決定。

美竭力鼓勵蘇參加會議

【華盛頓十五日中央社合衆電】國務院人士聲稱：美國刻正持一種坦白態度，必將以某種新建議，送達莫斯科，以鼓勵蘇聯參加遠東顧問委員會，該官方人士稱：除剝奪麥帥在一旦發生爭執之最後決定權外，任何妥協辦法，均爲美國所接受。

蕭處長暢談 粵省粮食問題 政府開廣粮源洋米將大量運到 新谷登場一切困難可迎刃而解

【中央社訊】最近廣州粮價波動，一般人士均甚注意，記者爲此走訪省田賦粮食管理處蕭處長次尹，承發表談話如次：數月來粮價動盪，民食所關，社會人士備極關懷，均欲知政府對于粮食問題之進行及對策，本人以爲一問題之發生，必須以理智分析，然後探討遠因近因，洞悉其癥結所在，乃可進而尋求可能解決之方法，一方面固要政府主管機關負起責任，同時亦須社會人士提示意見，協助合作，乃克達成任務。

廣東粮食

問題多少年來依然存在，距今兩月前，本屆省府委員會成立，羅主席在渝對此即甚關切，于首次座談會，即提出討論，徵詢各方意見，設法預防，粵省收復後可能粮荒之發生，當時共同認定，在現階段粵粮問題之解決，非靠外米輸入不可，而外米如何適時適量輸入，遂爲研究之主題，當與財政粮食兩部及在渝越暹華僑交換意見，在中央粮部統籌購運洋米原則之下，從事于粵省籌運洋米之努力，是時粮食部爲接收越南敵方存粮及參購越暹緬甸米粮，曾派遣馬特派員儀榮赴越，同時受任粵省府參議，一面負責發動越暹緬甸僑商運用僑資購米濟粵，一面飭請使館運米平糶，期子僑眷生活與購米資金同時解決，此事則監察使在渝規劃贊助亦多，現馬特派員已由越轉赴緬暹，策動工作，相信短期間內，對于中央之整個統籌與本省洋米供應，當有滿意答案以慰粵人之望。

當九月廿八日即羅主席抵粵之第十天，即命本人代表省府召集有關機關及粮業法團開粮食座談會，羅主席及本人之意，認爲解決本省目前粮食問題之政策，首在：（一）廣闢粮源。（二）暢通粮運。（三）穩定粮價。關於暢通粮運部份：（一）省內粮食絕對自由流通，（二）解除戰時一切封鎖線；（三）取銷過去採購憑證辦法；（四）嚴禁沿途留難勒索及征收任何費用；（五）切實保護粮運；（六）派粮船隻准免封用，優先放行；（七）利用各差船附帶拖運儎粮船隻；（八）規定運商優先儎運粮食，預留百分之二十爲運粮儎位，及將運價列爲最低等；（九）會商水陸運輸管理機關盡量撥交運輸工具優先運粮，凡此種種，已標分別由省府與二方面軍司令部會同有關機關通飭施行。關於

廣闢粮源

部份：（一）獎助民商購運越暹緬等地洋米入口，本人接長田賦處後，即本獎助民商動員船隻購運洋米之旨，草擬獎助民商購運洋米辦法，[illegible]廣州行營張主任核准，並特准運粮船隻免予征用；其轉飭內容，規定協助籌集資金，租撥船隻，保護粮運，禁封粮船，減免關稅，保證自由運銷等項，日內即正式公布；（二）洽購省外米粮，旬前廣西省黃主席來粵出席兩省綏靖會議時，曾由羅主席及本人商允將桂省餘粮供購濟粵，現正電洽供購數量及地點，政府決定一面籌劃運濟，一面發動民商購運，以裕粮源，至於台灣能供購之餘粮，亦由羅主席電商陳長官洽辦中，此外其他可能供購省分，亦在分別計劃辦理；（三）善後救濟總署之撥濟，日昨蔣署長蒞粵，已由羅主席商請將美方運華麥粉及在越運採購米粮大量運粵救濟，承允迅予籌運補給，此事已見前日蔣署長談話，可不贅述；（四）省內餘粮縣份之互濟，各縣粮食盈虛互濟，流暢調劑，至爲重要，已分飭廣州附近各縣保持經常供給廣州糧食數量，並絕對不在廣州採購軍粮，（五）航路鐵路公路車輛特留糧運儎位，航運方面，已承周局長照辦，公路方面已承戰時運輸局廣州區辦事處張處長君鈞答允，於已通車之花縣從化增城東圃各綫回程車輛儘量裝儎米糧入市，正飭各該縣查報可運數量代洽辦理，至粵漢廣九廣三等路局亦已實施優先儎糧來市，航政當局對於協助糧運之努力，至足欽佩。至關於

穩定粮價

一項，省府爲貫澈平抑之旨，經組設廣州民食燃料平價購銷委員會，進行採購平價供應，同時本處所屬在各地購存之業務糧，已分飭視各地糧情，請示發放，並由廣東省銀行將購存附近縣份谷米盡量運市供應，至此後關於大量米糧之購運，並擬由本田糧處加以統籌，就其盈虛，妥爲指配，力求避免集中競購，影響糧價，此一問題，關係至鉅，然欲求糧價穩定，仍在暢通糧運，廣闢糧源之澈底執行，如外米大量源源輸入，則供需漸趨均衡，則糧價自易穩定。凡上所述，乃此兩月來當局辦理之大概，至目前糧價上漲，其原因雖不免由於糧源旺淡，收成豐歉，季節轉變，交通暢阻，運費輕重，採購多寡，頭寸鬆緊之影響，而人爲因素，亦爲一因，設有居奇操縱，固法所不許，而爭相購儲，亦勢必刺激糧價上漲，至有謂部隊在市內購買大量軍糧，影響食價，則實無其事，且羅主席迭有不許在市內購給軍糧之指示也。目前

政府對策

係以軍糧民食統籌兼顧爲原則，正由本處擬具整個方案，分別實施，而對於本省負担軍糧數額，務請中央減至最低額，嗣後軍糧，決不在廣州採購，並已分飭廣州附近餘糧縣份，經常保持供給廣州食米數量，同時加强運濟廣州糧食航路陸路之運量，以裕糧源，現中央及省當局以至盟邦對於粵省缺糧，均極重視，除切實執行上舉有關開發糧源暢通糧運諸辦法暨多方設法迅速購運外米入口外，國際善後救濟總署蔣署長昨在歡迎席上，聲言對於救濟廣東糧食，認爲有

絕對把握

對於最近由美運華麥粉及正在設法購運之越暹洋米，不虞缺乏，且保證充分供應，現值秋收，新谷登場，本省糧食不致趨於嚴重，此時當外米源源接濟，則糧食問題，立可迎刃而解，所望社會人士勿因一時糧價波動，競相購存，轉而刺激糧價，以廣州人口之衆，一戶一人之增購，其影響數字實至可觀，倘能大家鎮靜，設法保持米糧市場常態，必能渡過此短時間之困難，此外，尚有一事，須附帶述及者，關於漢奸敵僞存購存餘糧，除政府已接收者外，難保無隱匿盜賣情事，各界人士如有所知，尚望隨時檢舉，以便政府依法處置，此於軍糧民食均有直接間接之裨補云。

招商局派船行走省港線 「勝利」號已試航成功

【本市訊】交通部廣東區特派員辦公處，自奉命接收本區航政以來，所接收之船隻，多屬機動木船，噸位極小，其較大之輪船，亦僅三數艘，且損壞不能航行。現因遵奉交通部令迅速復員航運，以利沿海交通，特將所接收之船隻，擇其損壞較輕分別修理配備，儘速恢復省港等地交通。最近接收之日船一艘，交由招商局修理整備完竣，命名勝利號，開赴香港辦理船舶調查事宜，並附載交通部各部門所需要之材料，及因公必須往返人員。該輪於本月十五日上午七時在長堤郵務管理局對面招商局碼頭開航，昨日下午四時已安抵香港碼頭。聞該輪此次試航成功，一俟公差完畢返航廣州後，即將該輪由廣州招商局經常行走省港線，俾得流通兩地客貨運輸，並由該局繼續增修船隻，國營汽輪行走，該輪堅固快捷，運費低廉，對於省港交通，定有相當貢獻。

廣新　廣從　廣花　公路 今起通車

【英聯社訊】現據軍事委員會戰時運輸管理局廣州區辦事處負責人稱：廣州新塘綫（先至東圃）廣州從化綫，廣州花縣綫，廣州增城綫，均於今（十七）日通車，運費暫定每噸一公里二一八元，地址設白雲路尾電話一〇五〇九號云。

二期救濟計劃 市緊救會進行

【專訊】市府市黨部於十月下旬舉行市民獻金救濟運動，共捐得一千七百餘萬，昨已全數撥交市緊急救濟會，該會劉正從新計劃，作第二期救濟措施，該項計劃已大致擬定，準備進行至本年底止，日內召開緊急救濟會全體委員會議，提付通過後施行。

善救署將施贈棉胎

又訊：善後救濟總署廣東分署，前曾撥給該會一百萬元，現擬再撥款一千萬元，日內即可交付，其中指定四百萬元爲棉胎救濟，一百四十萬元爲施粥救濟，六十萬元作住宿救濟。該會對舊棉胎及棉背心價格業已調查完畢，舊棉胎須款二千至三千元，棉背心每件八百元，故四百萬之數，仍未能大量製備，該會將就捐得款項內再行分配。

復員期間 機關人員不得更動 政院訓令各省遵照

【中央社訊】行政院以抗戰勝利後復員工作，經緯萬端，現任公務人員均應就原崗位加緊工作，不得請求調動職務或擅離職守，各機關辦理主管復員工作，亦應就原有人員分配調度，非經呈准，不得隨意增設人員，并不得引用現在其他機關工作之人員，以免該機關工作發生困難，經訓令各省政府轉飭所屬遵照。

美國否認 利用原子彈作外交威脅

【查爾斯敦十六日中央社合衆電】貝爾納斯在此發表演說，否認美將利用原子彈爲對付任何國家之外交及軍事威脅。據稱：美、英、加保持原子彈[illegible]期間，不應作不必要之延長。美國將向聯合國建議，設立國際貿易組織，[illegible]集國際貿易及就業會議，以消除對于世界和平之經濟威脅。

抗屬子女優待入學

【專訊】本省教育廳近奉教育部令，以奉軍委會令略謂查各軍官眷屬，對於子女之教育問題，咸感困難，而趙軍長公武之眷屬，更以由桂避難來渝，子女均未取得轉學證，投考不易，政府應有以協助，庶釋後顧之憂。因此特通令全國，嗣後抗戰軍人子弟申請昇學或轉學，應於核驗證件後，盡量先行收錄，以示優待抗屬之意。教廳奉令後，業於日昨轉令所屬各級學校遵照。

勝利大廈 軍盟聯歡

【專訊】沙面勝利大廈，昨應美國參謀處函請借該大廈舞廳舉行盟軍聯歡會，參加者有二百多人，極爲熱鬧，聞今後每星期將有一日爲盟軍聯歡，但仍招待各界嘉賓云。

海珠輪遇難屍體 撈起數十具 內有一軍人尚未絕氣 檢獲衣物紙幣等甚多

【天下社訊】海珠輪觸雷沉沒事件發生後，香港東華醫院即派員前往查究，現撈獲之屍首五六十具，因經多日水浸，多已腫脹，臭氣撲鼻，當中男佔十之七八，肢體不全，比比皆是，惟有一軍人，於被撈獲後，雖全身瘀黑，尚有生息，此可稱爲生存者僅有之一人。現仍在調理中，從事打撈之工作人員，因缺乏良好之工具，故撈獲之武器，爲數極少，只機槍數挺及手槍數桿而已。此外，衣物及紙幣之被撈獲，或從屍身檢出者甚多，計有港紙六百餘元，大洋三十餘萬元，關金四十餘萬元，此大量款項，尚保存以備將來處置，同時預料今後尚陸續有所檢出。在打撈工作進行中，檢視結果，發現輪中三水鍋，故傳此次失事爲水鍋爆炸所致，可證明其非是，此次協助打撈之工役，每日只給三百元，但沙頭角附近村民，竟有放棄其每日千元收入之工作，而協助打撈，屬出人意外之事。

李廳長在省參議會之施政報告（四）

工作以宏實效。

九、裁減各縣區署，原爲輔助縣政府督導鄉鎮辦理行政及自治事務，而其編制僅設指導員二人至五人，人力有限，亦難隨時下鄉督導，與設署之本旨不符，而政令推行反有梗塞延滯之弊，茲經擬定從新裁減各縣區署辦法，提由本府委員會决議通過，並通飭各縣，除縣面積過大，及有特殊情形呈准保留者外，一律裁撤，未設者不得再設，并規定由縣府按區分設縣指導員，加强督導。

十、縮併鄉鎮 擴大鄉鎮區域，減少鄉鎮單位，以充裕鄉鎮經費，提高鄉鎮幹部待遇，實爲促進地方自治之重要工作，本府前經訂頒縮編鄉鎮辦法，并令切實施行，當時各縣因受軍事影響，多未辦理。茲將上項辦法所定期限，略爲修改，第一、三、四區所屬各縣限於明年一月底以前辦妥，第二、五、六、七、八區所屬各縣限於明年二月底以前辦妥，第九區所屬各縣，限於明年三月底以前辦妥，并飭各區行政督察專員，負責督促辦理，務必依限完成。

十一、愼重鄉鎮長人選 依照鄉鎮組織暫行條例規定，鄉鎮長副須由鄉鎮民代表會選舉，在未選舉實施同期之地方，得由縣政府遴選合格人員委任之，本省選舉鄉鎮長日期，經自本年一月起施行，惟收復地區之縣份尚未成立鄉鎮民代表會，實行選舉鄉鎮長副，當茲復員伊始，鄉鎮長副責重事繁，亟應愼選賢能，始克勝任，業經擬定愼選方法，凡未成立鄉鎮民代表會之鄉鎮，其鄉鎮長有違法失職而被撤職及辭職時，應由縣長約集縣黨部縣臨時參議會同決定，由縣政府委任之，并經提付本府第五次省務會議通過遵照辦理。

十二、編整保甲 收復地區之縣市保甲組織，前因環境變亂，久失整理，以致現存之表冊，多與事實不符，迭經督飭各縣市於收復地方後，即行從新編查，務在三個月內依照縣保甲戶口編查辦法，編組完畢，并遴選保甲長人選，協助鄉鎮公所推行地方自治工作。至原屬完轄縣份并經令飭遵照規定，實行年度整理，準備明年開始依限於一月底以前整理完成。

十三、整頓警政 （一）調整警察機構：本省警察機構，依照原定計劃，本年度各縣分期成立警察局，未設局者仍暫設警佐，區設警察所，鄉鎮酌設警察分駐所或派出所。惟本省因上半年度戰事影響，縣經費公粮來源困難，多未能依照計劃成立，現計至本年八月底止，全省警察局三十，警佐二十八，警察所一四一，分駐所一八六，派出所一六二，縣警察大隊十一，中隊四九，分隊十九，及省警兩大隊，另省警訓練所一所，抗戰勝利後，本府通飭各縣，迅即依章恢復警察建制，并限卅五年一月以前，律普遍成立警局，及列入卅五年度計劃，縣，先後呈報成立者有南海、番禺、中山、新會、順德等五縣，本省前經准增設省警敎導隊一個大隊，亦經本年十一月籌備成立。（未完）

美記者攝影方便院病童

【中央社訊】聯合國善後救濟總署美籍醫務專員偕同美國太陽報及生活雜誌記者勒等，昨日驅車到本市方便醫院，將該院外科免費大房受傷病童及嬰兒樓新收體瘦骨立之病孩，詳爲攝影，以便飛返美國遍佈，用作救濟我國無依傷病兒童之勸募宣傳資料。

本報粵南版 復員已告竣

【專訊】抗戰勝利後，本報特派編輯黃玉振任粵南分社副主任，協助粵南版由信宜遷湛江市（廣州灣）出版，該版復員已竣，黃君昨已返市覆命，目下粵南版業務頗有發展，廣銷七八兩行政區，及桂南各縣，現星方面亦將謀迅速寄銷。

市衛生局舉辦醫事人員登記

【中央社訊】本市衛生局舉辦醫事人員登記以來，到局登記西醫師一〇一名，中醫師二八九名，護士六名，牙醫師十名，牙科生十八名，藥劑生十九名，助產士五十二名。查所登記醫師以留市爲多。自港澳及戰地歸來者亦不少。據衛生當局負責人稱：此次登記期間，決不再延，凡在本市執業中西醫師及各公私醫院醫師，須一律登記，始得享受保障醫士人員利益云。

粵贛區直接稅局 實行分兩省設立 張兆符毛龍章分任局長

【本市訊】粵贛區直接稅局，頃奉令改組，分別成立廣東區直接稅局，與江西區直接稅局，並派張兆符爲廣東區局長，毛龍章爲江西區局長。查毛氏曾任安徽省財政廳長，山東行政督察專員等職，現任湘黔桂區直接稅局局長，張氏向服務財界，歷任廣東直接稅局局長，廣東稅務管理局副局長，現任粵贛區直接稅局代局長，現張局長已率領高級職員於昨日抵省，毛氏亦已赴贛，兩省機構日間將分別改組成立云。

內河航運 日漸暢通

【中央社訊】下珠江流域航運如何，極爲各方注目，記者特以此問題走訪交通部珠江區航政局，據悉，戰前盟軍冀於華南沿海一帶強行登陸及追截戰艦，曾在海間之聯絡線佈放水雷，今日敵人已降服，此種掃雷工作，雖盟軍積極進行，惟是亦非一朝一夕所能竣事，當局爲求安全起見，除機動帆船外，其他汽船一律禁止出海，迄今掃雷工作，仍在進行，故是項禁令，依然未曾撤廢。現目內河航行頗見暢通，航行於近海區域者，合電船汽船機動帆船及渡船計算，計共有三百餘艘，以西江爲最旺，北江次之，治安方面亦與日俱進云。

公法同學會 決恢復組織

【中央社訊】廣東省公立法政專門學校，爲本省成立最久之高等學校，後併入廣東大學（即中山大學法學院前身），歷屆畢業同學凡數千人，向有同學會之組織，及建立會址于本市文明路，現該校抗戰勝利來同學，感于同學會亟須恢復組織，爰于本月十五日舉行勝利後第一次聚餐，參加人數甚衆，并即席決定下列各項：（一）推舉李悅義、曾三省、鄭邦謨、李學齡、麥復甫、丘昭文、沈家杰、梁秉彜、雲逢銓、周天賢等十一人，負責恢復同學會組織及交涉收回會址。（二）舉行同學總登記，除有背叛黨國行爲，應受國法裁判者外，均須從速調查及登記，（三）定每月之第一個星期六日下午舉行聚餐，藉資團結。

遺留日僞商店招牌 限即塗改 全市卅六家由警局切實執行

【專訊】黨政軍第一次聯席會議，對廣州市前被日寇佔領期間，尚有許多由日人改稱之道路，企業公司，商招等名稱，已決定限期一律取消滅跡，另行改稱，以壯市容，議決後，交市黨部辦理。查市黨部前曾與省黨部會銜通告各商店戶自動清除，并函廣州市警察局轉飭各分局執行，當奉辦此事後，特再派人前往市區詳細調查，將所有尚未塗改之敵商招牌，廣告等共三十六家，開列表冊，函請市警察局再派員負切實執行，務令清除淨盡，茲將各名稱地點列下：八本兄弟商會——惠愛中路五十八號二樓，三菱倉庫——六二三路六十號，台灣倉庫——西堤大馬路，三菱公司——西濠口（農行樓上），電力廠指定日華電業公司——中華南路一四一號二樓，廣州會所飲食部——文明路口（永漢戲院左鄰），成隆泰粮食配給店——惠愛中一三〇號，協同百貨推銷場——長堤，株式會社大同兄弟公司——長堤先施公司對面，白洋洗濯所——德政北路十二號，天野洋行——河南南華西路德鄰里，興南物產株式會社倉庫——河南南華西路一四二號，第一製藥株式會社廣東出張所——惠愛東路一六三號，佐賀屋洋行——惠愛中路昌興街，××配給委員會——漢民北路一一〇號，僞省行第三倉庫——西湖路出漢民路口，僞省行倉庫——長堤大新公司樓上，廣興和粮食配給商店——惠愛東路一九一號，廣東×業組合——捲粉街一一九號，興亞釀酒公司日文告白——惠愛西路五十號西園左牆，興亞釀酒公司日文告白——文德路五十九號牆上，興亞釀酒公司日文告白——文明路五十六號鄰壁，仁興藥品廣告——德政路二四二號樓上，日本藥品廣告——漢民北路二二一號大台前，日本藥品廣告——惠愛東路一三二號式樓，宣傳大東亞和平漫畫——惠愛東一七三號牆上，宣傳大東亞和平漫畫——長堤一二三號左牆上，日本標語——多寶路尾荔灣橋頭，廣衛路廣福巷口，日本標語——德宣路省府後牆，僞府標語——德宣路二六號牆上，僞市工務局標語——東路一號牆上，僞府漫畫——惠愛東三十四號牆上，僞廣東宣傳處標語——東山百子路九十號對面牆上，日本指路牌——長堤海珠橋附近，天野洋行指路牌——河南南華西路德榮里口。

省參會組會調查敵僞罪行

【專訊】廣東省參議會爲調查全省附敵人員，及澈底懲清辦理，特設立「調查敵僞組織罪行委員會」，於上次大會時經已通過成立，現近加緊籌設中，並擬定各種法規，一俟下次駐委會議後即可實行。

抵港記者團訪問各團體

【香港特訊】廣州記者訪問團，已於十四日開始向此間文化機關及有關當局拜訪，已訪問者有華商總會，中國國民黨香港支部，三民主義青年團香港分團，英國新聞處及中宣部特派員辦事處等機關團體。十五日上午參觀星島日報編輯，業務，印刷各部門，下午往中華，商務兩大書局參觀。晚間應英情報部歡宴，席間對港粵新聞界聯絡事宜，交換意見。十六日上午應英情報部邀遊覽全港風景名勝，及敵俘集中營，下午赴英旗艦參觀，並出席該艦茶會招待。

警局製定 交通指導法 短期內即將施行

【專訊】市警察當局以本市交通復員伊始，輪船行走，一切火車，汽車均有極大轉變，爲維護交通安全，及維持秩序起見，特訂定火車，汽車站及輪渡碼頭交通指導辦法，俾能易于管理，並擬于最近實行。茲將辦法摘要錄下：一、各輪渡，火車，長途汽車，應將來往地點，開行及到達時間，載客數額，載重噸數，乘客票價，座位等級，詳細列報碼頭車站該管局轉報總局，（公營者由分局派員調查呈報）：二、各輪渡，火車，長途車應照規定數額載客，不得濫載。三、各船車開行及到達時間，由該管分局派出員警到車站碼頭維持秩序，指導旅客，並由總局隨時派督察員率手槍隊分別巡查。

發還被封物資 申請日期規定

【本市訊】本省臨時參議會，前以非敵僞物資申請發還期限太速，恐內地回市義民不能趕及限期，經駐委二十三次會議決定，電請第二方面軍受降接收委員會，展延期限，現接電復，以申請期限係自查封之日起三日內，并非十月二十二日截止云。

市府查禁 偷盜井蓋

【英明社訊】廣州市工務局，昨發出佈告查禁偷盜井蓋云：「查本市各馬路之進人井蓋及留沙井蓋，近發現有被竊情事，此種罔顧公益妨害行人之舉，亟須查禁，以重溝渠。除派員嚴查外，并函請廣州市警察局飭警隨時注意協緝外，嗣後如有發覺有買賣此項進人井蓋或留沙井蓋等情事，無論買方賣方，一律以盜竊論處，合行佈告，仰各遵照，切切此佈」。又該局現已開始動工修葺繁盛重要馬路及疏通暗渠。

國際救濟會 籌設施飯站

【英明社訊】本市國際救濟分會，以天氣漸寒，一般貧苦市民將受飢寒交迫威脅，亟待救濟，該會有見及此，擬在西濠口搭葵棚一座，爲施飯站，推行普救工作，其辦法規定每餐施六兩米白飯，每位僅收費國幣十元，稍加限制，免致擠擁混亂云。又本市緊急救濟會，籌設縫紉班，在學寧路女青年會內，名額共收九十名至一百名，供給學員膳宿，學員製品由該班統一批售。

中區綏靖會議 在江門舉行

【中央社訊】六十四軍軍長張弛，以冬防瞬屆，爲厲行南、番、中、順，及四邑等地綏靖工作，以安地方，特于本月十六日在江門召開中區綏靖會議，一三一師師長張顯岐，一五九師師長劉紹武，暨轄區各縣縣長，均應召參加，共商機宜。

郵政支局 次第恢復

【英明社訊】廣東郵政管理總局現積極推進郵業，前本市共有支局十餘所，現經已次第恢復，各支局地點：廣大路卅七號，光復中路五十七號，大新路三二三號，南華路二一三號，南華路十九號，至萬福路三三五號，準下月恢復，其他尚有數分局正待設法計劃恢復云。

特級青年館 地址覓勘中

【專訊】粵青年支團及廣州區團合辦「特級青年館」，正積極進行中。惟名稱問題，現尚未決定。至經費方面，現已電請中央撥款一千萬，不日可匯到。不足一千萬則由本團部及區團部進行籌劃。建築地點經在市內各敵產及各空曠地點物色中。【又訊】青年支團創辦青年半月刊，亦在加緊進行中，已電請中央撥款辦理。

省府增加 出差費

【中央社訊】省府近奉國府主計處訓令，增加國內公務員出差旅費，按照現行標準各級一律增加一倍，計特任官每日膳宿費九百六十元，簡任官每日七百二十元，薦任官每日六百元，委任官每日四百八十元，僱員每日三百六十元，僱工隨從每日二百四十元，現經決定自本年十一月一日起實行。

陸幼剛 昨日抵市

【專訊】中央監察委員陸幼剛氏，於昨（十七）晨十時由渝乘機飛粵，下午二時抵市，據談粵土重光，渠本人今返抵故鄉，甚爲欣慰，對本市印象，粗覺無大改變，惟衛生一項，須急行清理。陸委員現寓市府賓館。

社教運動週 今最後一日

【中央社訊】社教運動週自十二日開幕以來，各項活動積極進行，前昨兩日社教問題座談會，分由教育部特派員張雲、李專員伯鳴主持，參加教育當局至各校踴躍，今日爲運動週最後一日，其活動項目如下：一、下午二時社教問題座談會，由文理學院陳教授主持，題爲「現行國民教育制度中之民衆教育問題」，一由教育局胡科長肇椿主持，題爲「博物館與教育」，地點文德路市立中山圖書館內。下午二時半，新一軍五十師，與美軍籃球表演賽，地點文德路敎忠中學球場，下午七時十五分在廣播電台由徐教授錫齡主講：「我們也得來建國」—七時三十五分音樂隊演奏。

英首相代表魏亞特將軍 昨由港飛抵本市

英軍事代表團團長凱斯等同來 拜會當局參加歡迎會後即返港

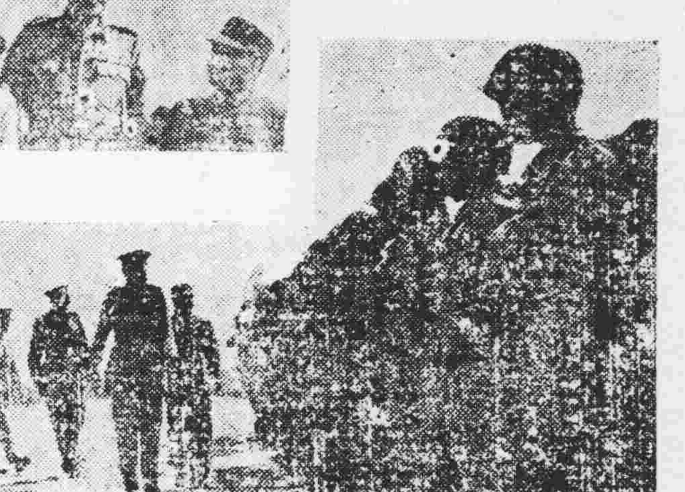

（上）由右至左：甘麗初、陳策、魏亞特、羅卓雄（下）魏將軍檢閱儀仗兵情形

【專訊】英首相軍事代表魏亞特將軍，於昨（十七）日上午十一時卅分，由香港乘專機抵廣州，同行者有英軍事代表團團長凱斯，英駐華大使薛穆夫人，香港英軍司令菲士丁，香港英國情報部秘書士勿夫，空軍准將布祿克，中校參謀華爾克，啓德機場司令察華克等七人，是日到白雲機場迎迓者，有甘參謀長麗初，池副參謀長中寬，何副司令世禮，省府秘書長羅卓雄，陳市長策，李局長國俊，司徒局長寬，英領事蘭斯頓，張主任夫人，羅主席夫人，及各報記者等數十人，魏氏下機後，向各人握手爲禮，中英國歌交奏後，即檢閱儀仗兵，隨赴省府及第二方面軍拜會羅主席，甘參謀長，下午十二時卅分，英領事在使館舉行鷄尾酒會，到會者有羅主席，姚廳長寶猷，陳市長策，何副司令世禮，甘參謀長麗初，池副參謀長中寬，瑞士領事賀斯米夫，及使館參贊羅夫人，羅夫人等，會內各報記者代表報界向魏氏致敬意，魏氏答稱：渠本人此行甚覺快慰，彼將于即日偕同各人返港，不久或再度來省，屆時將對報界作更多之聯絡云。旋由英領使霍爾致歡迎詞稱：各位女士，羅主席，甘參謀長，陳市長，及在座諸君：兄弟今天感覺異常快慰，因爲能夠在這個機會來歡迎那麼多的貴賓和老朋友，并共在這裡和美國中國及英國那一個并肩作戰的强大盟國的公民聚首一堂，我也同時感覺到欣慰的，就是能夠和幅員雖少，但不失爲一個偉大國家的瑞士國的公民，同在一起；他在過去戰爭期間，能夠單獨在廣州方面努力替我們三强的利益爭持，現在我們聽到很多奸細的故事，但是還有一種新的奸細出現，無論那一個人責難美國，蘇聯，中國或英國時，就是認爲他是敵人，我就認他爲一種新的奸細，我也許認他爲點燃放原子彈的導火線，以摧毀全世界，所以我們應把[illegible]的力量集中，[illegible]我們自己盟邦的友誼。各位請舉杯祝美國總統，中華民國主席，英國皇帝萬歲。下午一時卅分，省市府聯合在中華北路賓館歡宴魏將軍等，席上羅主席致歡迎詞，畧謂：數年來中英兩國並肩作戰，今日昇平，復蒙各位光臨，實不勝榮幸之至。魏氏答詞，畧謂：今日榮邀殊寵，不勝欣幸，此後倘盼中英友誼，更加緊切，永無窮盡。下午三時三十分魏氏一行乘原機返港，甘參謀長麗初，羅主席，陳市長等，均親到機場送行，聞魏氏等於下星期一自港飛渝，拜謁蔣主席。

張夫人羅夫人與薛穆夫人合影

美國友人捐資濟貧

【中央社訊】美國友人無名氏日前曾將私人物品一批，捐獻當局，救濟本市貧苦民衆，當經于本月四五兩日在廣州市緊急救濟會公開拍賣主持，由男女賓客競投，購者極爲踴躍，共售得國幣一百零六萬元，全部撥給市救濟會，指定爲急振貧民之用。

全市設站 免費種痘

【中央社訊】廣州市衛生局以東郊石牌發現天花病，爲防範傳入市區，特於十六日起舉行種痘運動，并在東門及南石頭海港檢疫所設檢疫站，凡由外入市旅客各免費種痘，另飭令所屬市立醫院、衛生[illegible]約市內熱心公共衛生之著名醫師多人，同時免費施種痘苗。茲將各種痘站列下：市立第一醫院（盤福路），方便醫院（盤福路），博濟醫院（西濠口），柔濟醫院（多寶路），光華醫院（泰康路），福軍醫院（惠福西路），兩廣醫院（東山廟前西），河南同寅醫院（河南同福西），河南仁濟醫院（河南金花廟），河南紅十字會醫院（河南同福路），許修五醫師（西濠口），王蕙芬醫師（惠愛西四十號二樓），余一鑿醫師（惠愛東路二百三十四號），梁孟博醫師（大同路一百二十號），鄺磐石醫師（一德西路四百八十二號），黃天權醫師（下九路一百二十九號二樓），任頌勳醫師（長堤一百八十九號二樓），杜兆光醫師（抗日西四十八號），趙廷燊醫師（長壽西一百三十六號），馮璺若醫師（[illegible]六號），余自強醫師（高第街一百七十七號），關志雄醫師（朝天路五十九號），王德光醫師（光孝路六十九號），傅惠民醫師（海珠路一百四十二號二樓），張鉅彬醫師（龍津東路二號），嚴惠頤醫師（太平南路六十七號），國民醫院（龍津路九十六號），王昌璞醫師，（漢民南路一百六十二號二樓），關寶麗醫師（漢民北路二十一號），李耀田醫師（大新路一百零九號），廣州市衛生局第二區衛生所（惠愛東榮華南），廣州市衛生局第五區衛生所（西關寶源路），廣州市政府診療所（市府衛生局內）市郊檢疫站（大東門外），海港檢疫站（南石頭海港檢疫所），警察診療所（警察局內）。

汽車行走各地 應彙報行營核轉放行

【專訊】查廣州市區臨時汽車檢查所，業經行營核准組設實施有日，並爲便利各機關部隊辦理公務，及各行車公司維持交通方便起見，經由行營規定各項請求通行車輛，須先將車輛種類，名稱，車牌，號數，乘坐人員姓名，列表兩份，報行營核轉臨時汽車檢查所查驗，飭行辦理。惟查邇來尚有未在戰時運輸管理局廣州辦事處辦理登記，領得牌照之機關或商車，亦有未向戰時運輸管理局廣州區辦事處廣東省公路處申請行駛，某公路竟紛紛向行營報請特准通行市郊或行走某公路者，手續欠備，行營自不便遽准，現查戰運局廣州辦事處，與廣東省公路處合辦之廣東運輸事務所，業已成立，嗣後所有商車，應向該所填具申請手續後，由該所彙報行營核轉放行。

善救分署資遣南洋僑胞出國 並設站輸送西江難民

【中央社訊】廣東僑務處以南洋華僑盧澄初等三十四人，前因太平洋戰事影响，滯留祖國，現值抗戰勝利，擬取道東興出國，重理舊業，惟苦無旅費，特函請廣東善後救濟分署予以救濟，該署當經派員調查屬實，惟予每名發給川資一萬元，俾便成行。又廣東善後救濟分署以去年西江戰事發生，沿江各縣難民充塞，現仍有數萬之衆流離失所，該署爲妥謀安置，特派該署視察丘伯通率同幹員前赴梧州籌設西江難民輸送站，資遣此批難民回籍，預算被資遣難民名額五萬人，共需遣置費達一萬萬九千萬元。

械刦犯兵一名 昨執行槍決

【專訊】第二軍法執監部昨（十七）日執行槍決犯兵一名，該犯名陳玩蓉，於第二方面軍第二處充任傳達兵，本年十月廿九日，夥黨前往本市道華新街，藉名檢查烟館，入屋嚇禁綁人，搜刦財物，經告發扣辦，交第二軍法處審訊，直認不諱，并呈奉第二方面軍核准，判處死刑，褫奪公權終身，於昨午一時提庭驗明正身，當即押赴北郊槍決，查該匪年三十歲，台山人。

禁賭條例 延長一年

【專訊】本省禁賭治罪暫行條例，施行期間，省府經電請行政院電，予延長，現奉已報經國防最高委員會第一七[illegible]次常會議決，再准自本年十一月廿三日起延長施行期間一年，省府刻已轉行所屬一體遵照。

社會復員 當局推進

【中央社訊】社會部特派員辦事處，爲督導人民團體復員與推進社會復員工作，昨（十七）日下午一時半，假市政府社會局會議室召集省市各有關機關會議討論策進事宜，到張特派員劍白，李專員仕衡，羅專員綏如，省社會處科長[illegible]錚，省黨部李主任幹事勵文，市黨部陳委員汝超，市社會局袁局長晴暉等，由張特派員主席報告集會意義後，繼由各代表分別報告辦理人民團體復員與調整情形及困難問題，調旋討論有關復員及調整要案多項，至五時許散會。

廣播電台今日節目

（六時至六時十五分）國歌，預告本日節目，國樂。（六時十五分至六時四十五分）粵曲。（六時四十五分至七時）粵語新聞。（七時至七時十五分）國語新聞。（七時十五分至七時卅五分）文理學院徐教授錫齡演講，講題：我們也得來建國（七時卅九分至七時五十五分）世界名曲。（七時五十五分至八時）預告次日節目，標準時刻報告。（八時至八時十分）總裁言論。（八時十分至八時廿分）潮州語新聞。（八時廿分至八時卅分）客語新聞。（八時卅分至八時四十分）粵語新聞。（八時四十分至九時十五分）轉播中央

簡訊

△外交部駐廣特派員公署，擬假沙面原日德國領事館爲辦事處。

△省教育廳長姚寶猷，昨應省警訓所李所長揚敬邀請訓話，講述做人，做事，做學經驗。

△國立中山大學同學會，自復員廣州後，積極籌備改選，昨十六日假留東同學會召開改選委員會第一次會議，即席決議（一）推定徐裕謙、劉溥、堯、林水滋、吳欽堯、沈芷芳、黃希文、莫烟焜爲改選委員會常務委員。（二）即日起至十二月十五日止，舉辦會員總登記，期滿一星期內召開全體委員會議審查。（三）關於會址問題，除前已解決，相定李國俊、賢、麥霞、林翼中、黃佐、林甫、徐裕謙、李湛、許余俊負責辦理，由[illegible]召集云。

△瑞士駐廣州領事馬斯米瑞、吳士夫，前週日已於港返省。

△粵省青年支團部[illegible]准[illegible]建立新豐分團，並派李[illegible]舟爲幹事，李灤爲主任，吳[illegible]爲幹事。

△市警察局陳威風爲[illegible]，昨（十七）日下午三時舉行清潔淨會議，計論全市清掃事宜。

△廣東省黨部中山室，最近購入大批圖書，定下星期一正式開放。

△中心出版社新時代月刊，最近收到重要稿件甚多，計有朱謙之，吳康，黃昌穀，羅香林，黃文山等，現已付梓。

△香港大學同學定今午假座長堤金輪酒家四樓，舉行敍茶會。

△廣大學會會員大會定今午及六次會員，選舉理監事，在東橫街該校大禮堂舉行。

新生活運動與軍中文化教育工作

在招待各界茶會上演詞（續）

張泰祥

我們同胞死亡率很大，平均壽命也很短，外國青年考空軍有百分之七十五的人可以考取，而我們戰前只有百分之五，戰後還不到百分之一，這都是不講衛生和清潔以致身體變弱的弊病。新生活的第一個敎條「清潔」實在是應在第一。

其次，軍中文化教育工作，尤爲重要。我們的軍隊在抗戰後有突飛猛進的進步，記得史蒂威將軍，曾經說過，中國軍隊，只要有現代的裝備，就成爲世界上最優良的隊伍，敵人也說過和現代化裝備的華軍作戰，要二三個人才能當一個華軍，這不是誇大的宣傳，是有事實的表現。可是國軍的文化水準無容諱言，他們多半來自田間，沒有機會受到現代教育，加以家庭社會學校的教育，都沒有完全接受的可能，我們目前必需第一掃除文盲，第二貫輸現代常識和科學知識，第三加強國家觀念和民族意識，而尤其重要的是三民主義的薰陶。這些繁重的任務，不單是靠書報，至于戲劇，音樂，歌詠，和各種球類運動，尤不可缺，盟軍歐洲戰場統帥現任克戰專家艾森豪威爾元帥說：「戰爭這種把戲，除了要有優良武器外，還要有活生生的人才行」，說到人的問題，還要良好優良裝備，除了的精神教育，軍官和政工人員的努力，而迫切需要社會各方的協助和共同負担。目前軍中文化教育工作，更有一項重要任務，是訓導戰俘，使其滌除軍閥和帝國主義的思想，而走上民主和平大道。現在本方面軍戰俘管理處的六十個教官，都是各級政治部人員兼任，我們要如何達成這個任務，除了奉行上級指示和本身策劃外，還要請社會賢達，不吝賜教，共襄盛舉，從上面看來，新生活運動是養成個人的良好風氣和養成個人良好的生活習慣，以培養國民在未入伍前能成爲一個現代的公民和建立起革命軍人的基礎，而軍中文化教育工作，則是國民入伍後鑄造團體生活共同紀律，和退伍後成爲更模範的國民洪鑪，兩者的關係，是如此其密切，如此其重要，所以今天特藉這茶會的機會，請各位多多賜教，多多協助。我們竭誠歡迎指導，聽取批評，相信在羣策羣力之下，一定能達建國，使國家民族前途更爲光榮和美滿，最後敬祝各位健康！（完）

新星 惠愛中路公園前 電話一三一六三
即映 驚險大情義 巨片 鐵鳥大鵬空中相撞 駝峯飛俠 飛越駝峯完成使命 加利格蘭打麥種。主演
六點七點半
下期首映 健美女英雄

金聲 十一甫東路口 電話一六一三二六
今天日夜開演 花錦繡 梁國風 小飛紅 譚蘭卿 羅品超 關海山 李寶倫
今天日夜登台表演 六大台柱
今天日場演 時裝重倫 譚蘭卿 娛樂昇平
今晚仍演 六時 淒哀怨 名劇 秋海棠
明晚開演最新感覺滑稽突梯瘋狂偉大喜劇 阿蘭嫁阿瑞

大德戲院 電話一九九二 粵語哀情倫理巨片 空谷蘭 吳楚帆 黃曼梨 主演 久別重臨 幸勿錯過 一時半 六時正 七時半

廣州大戲院 電話：一七一六六七
慶祝復員 聯華紀念 全國皆演 聯華影片
本院特別隆重選映
網羅百戰無敵之華經久勁旅，造成中國電影有以來空前奇跡
羅明佑 監製 鍾石根 編劇 羅明佑 費穆 聯合導演
天倫
日場：一時半 夜場：六時三刻

計聞 家少主天詔少爺之封翁慰劬老爺痛於民國卅四年十一月十五日下午七時壽終正寢享壽六十有三歲茲定於本月十七日上午六時在大德路粵光公司大殮九時發引出殯安葬粵光公司墳場哀此訃
鼎惠懇辭 如蒙賜唁請交 玉子巷南方牛奶公司 大同路豐行
卓務本堂家人稟報

番禺沙灣何永思堂祖暨遼東會聲明

一景大酒家 地址長堤大馬路。電話一零三零二 律師包天放受任本酒家常年法律顧問
增長服務時間 一日做足三市
早 飲早茶．食早飯． 太牢燒賣王售七元 鳳巢大飽王售七元 名貴四和菜只售百元
午 點心好而且多 粉麵飯無不備 欲想飲番兩杯 乳猪油鷄鹵味
晚 代表菜．鳳液大裙翅 翡翠花雕鷄 特供品．名貴四和菜

第十甫紅棉麵飽公司改名爲百合麵飽公司啓事
小號開設以來因製品精良素蒙各界賜顧惠加指導感激良深茲因本公司內部組織有變更決定由十一月十八日起改名爲百合麵飽公司在原址繼續營業所有麵飽餅食之製造仍由舊有技師主持今後出品當精益求精價格務求克己諸君光顧幸留意焉 本公司素無向外担保按揭及負債順此聲明

廣州浙江寧波同鄉會徵求會員
會員登記處 漿欄路一百一十號本會 太平北路振興工業原料行 長堤大馬路一百三十一號二樓 我浙江寧波同鄉厲集穩垣者甚衆抗戰前爰有同鄉會之組織敵陷羊石會員避入內地值茲國土重光自應迅予復員現奉社會局府四年十一月十四日穗社三申〇四三號批示准予重新組織除另定成立大會日期外特先行徵求會員凡我同鄉務希踴躍加入爲盼

廣州浙江寧波同鄉會敦聘
杜沽端 歐陽梅 章滌石 章惠卿 爲法律顧問 如有侵害本會一切權益均請上開律師保障之
杜律師事務所：大新路廿八號二樓 章歐陽律師事務所：長堤大馬路一五一號三樓 電話一〇七〇七

豫章書院董事會召開改選理監事大會通告
謹訂本年十一月廿三日上午十時在本書院內舉行改選理監事大會凡具有左列標準之一者請屆時出席參加改選爲荷 選舉人標準如左：一、持有胙金簿者 二、曾任本書院董事者 三、族望素孚確實取得各族房叔伯兄弟推派者除分函主管機關派員蒞會指導外特此通告
豫章書院董事會謹啓

介紹德醫温漢輝醫生
温醫生精理內外全科毛心仁愛醫學湛深會任東莞普濟醫院醫務主任有年事變以後遷寓韶關任松濤醫院院長現任廣州市立醫院內科主任對於求診者莫不殫心治理着手生春弟家人親友棠治愈者不少銘感之餘謹勒此以謝並介紹於社會[illegible]
寓本市抗日西路一五一號 何[illegible]啓

裕發行遷鋪啓事
本行原有行址現因業主取回限期遷出經雙方在太平分局辦妥手續解除租賃關係並於本月十四日遷往本市十三行路打石街十五號地下照常營業特此佈 民國三十四年十一月十四日 裕發行啓

東安船務行結束啓事
本船務行茲因股東志圖別業由卅四年十一月十六日起將業務結束停止航行除呈報交通部珠江區航政局備案暨分函外特登報聲明 省莞東安船務行啓

余仁昌堂四日斷癮戒烟藥水增價啓事
啓者敝號出品之四日斷癮戒烟藥水歷蒙推崇不勝感紉茲因原料貴迫于將沽價略爲提高藉資彌補惠顧諸君祈爲見諒由卅四年十一月十八日起每樽定價國幣柒百元正批發相宜 總批發本市海珠中路棗子巷五號 余仁昌堂藥水啓

洋什價高市弱 合時品物暢銷

毛冷衛生衣成交較多

【專訊】邇來洋什價格，大致趨昇，惟一般買賣，均屬衛客落行，外銷能力極其微弱，故形成有價無市狀態，查連日行上交易，如福樹車線，各牌香枧，線衫、及化粧品類，成交絕小，僅合時物品，市道暢旺而已，上普毛冷成交七萬三千元，十三針內衣二萬七千四，原庄新元，冷按萬三千元，十八寸絲中巾九千八，綠襪六千四百五，衛生衣五萬，連日買賣甚多。

米價昨告回跌

土紙醒硬後市均看好 什粮價順海產市微醒

【專訊】穀米穀長已呈頹狀，日形淡順，來途市檔，江門，新塘，等地，已到四千餘包，充場，渴底得以調劑，民生有賴，物極則反，不易之理，過度澎漲，脫乎正軌，終難久企，雪米大量湧到，市勢轉趨下游之象。

糖類 新片糖有來，糖源掀抑。

多，交投甚幾，洋糖貨底仍企，糖白，白冰糖，源豐穩定，麵粉依然醒，行。

生油 來途接綫，市況已登場，表慢，整在零七八之間，徘徊，淡後稍趨，推企，尤親，銷途強弱，以定論之。

土紙 東北各紙來源非湧，市情興硬，江門、石岐，梧，當旺採辦之力尤強，盛之時，月銷場之特殊，抱樂觀之象。

海產 新花菇、冬菇、香信，貨疏市爽，北江爲優，川耳、北杏、黑棗，企硬，新金菜，微醒。白果，多來源，新貨當出，沙井，蠔豉，平，與舊貨相差，價格略平，什粮、粉類，轉趨回順。

金價仍堅 外幣均跌

【專訊】昨日金市，早盆淡跌七七五，最低七六一，下午以後，市情好轉，浮昇，按步七九三收，以市、外幣一致回跌，舊港紙二三五，西貢紙九八，花旗紙一二三，甚微，市情一片牛皮，毫無進展，出產口

商情電台

△油眼：黃豆七千五，綠豆七千元，白豆五千五，黑豆七千，生仁八千六，粉四千二，彩雞火柴，火柴，萬七千元。△老刀二千八；福建玉扣每把一千八百元，玉扣中庄每担二萬五千元，東庄每担四萬五千元，和平尖每担二萬五百元，資茶葉每担二千元。

各行商情表 十一月十七日

下列物價法幣本位計算

穀米類 齊眉上 八千五　中 八千二　齡粘上 八千四　中 八千一　金山粘上 八千二百元

三州粘上 八千元　中 七千八　七担種上 七千四　中 七千六　新興白上 七千三　中 七千五　秋香上 七千二　中 七千元　珠早上 六千八　中 六千八百元　新西粘上 八千二　中 七千九　寒露粘上 八千三　新降占 八千五　大糯玉上 九萬五　新赤玉上 八千元　中 七千二　玉糯 六千八　中 三千元

油麵類 新市橋生油 一萬一三　土榨生麵 七千五　東江生麵 七千元　西江生麵 六千五　新珠豆生油 萬一五　東江生油 萬〇八　從化生油 萬一千　西江生油 九千五　東江茶麵 三千六　雙喜田料 二萬六　美國田料 二萬四

鹽類（白包稅担計） 潤白 八千元　平海 七千三　汕尾 七千六　稔白 八千一

糖類 滄華糖 按十三萬六　菲幼砂 成十二萬七　省營糖 高 五萬七　低 五萬四　台粗砂 高 十一萬五　低 九萬六　台幼砂 一萬元　市橋片糖 上 九千五　中 八千五　新會奇片糖 上 萬〇五　中 九千六　下 八千元　惠州頂白 上 一萬八　四萬 五千　零標土麵粉 中 一萬七

豆類 大紅花豆 九千二　大白花豆 九千元　西南黃豆 八千五　白花珠豆 八千四　湘江黃豆 六千五　東江綠豆 一萬一千　北江綠豆 一萬〇五　左江烏豆 一萬二　東江烏豆 一萬二　陽江烏豆 一萬二　新東眉豆 一萬一千　濱州紅豆 一萬元　北江紅豆 一萬二千　北江竹豆 八千元　西白竹豆 七千元

火柴類 大吉牌 一萬五千元　中國牌 一萬四千六　雙喜牌 一萬四千八　如意牌 一萬四千五　大三角牌 一萬五千元　花中國牌 一萬五千元　五羊牌 一萬四千五

土紙類 福建玉扣 三千三　正號 三千一　三號 二千九　四號 二千七　湖南東庄 一萬三　和平東庄 八千五　頭印貢尖 七千二　新料花尖 六千元　貝貢中包 二千二　長江貢信 二萬二　長江草紙 八千五　南雄京庄 二萬一　南雄玉扣 二千四　城口南扣 一千五　城口山貝 九百元　頂班重桶 四千五　大埔京文 一萬三千五　南山京文 一萬〇五　會紙 二百五　英紙 四千五

紗綢布疋 土絲 四百二　公記隆紗 二萬五千元　公永興紗 二萬三千元

華洋雜貨 永大綢 一萬六　十支棉紗 三萬七千五　廿支棉紗 四萬八千元　卅二支棉紗 六萬二千　十二磅龍鷄細布 六萬七　十二磅松鼠斜布 五萬八　張宏發冷仁布 四萬四　丘泰安冷仁布 二千五　民興呢布 四萬三千　福梯車綫 八萬七　鹿仔車線 四萬二　金鶴香梘 四千八　唐文紙梘 八萬元　西文紙梘 七萬六　利華樂梘 四萬五　萬利樂梘 九千二　固齡玉牙膏 二萬八千　先施牙膏 五千九　黑人牙膏 五千三　金美蓮髮蠟 八千　金錢膠鞋 三萬一千八　大喜膠鞋 二萬八千元　花工巾 三千八　九六水巾 七千七　三骨上海襪 七千五　三骨線襪 八千五　一骨飛肥襪 三千二　二磅金錢水衛 三萬八　三磅金鶴水衛 三萬元　二磅金錢蘿胆 二萬七　二磅什麵蘿胆 二萬五　三個五線衫 五萬六　富貴牌線衫 四萬六　紅妹線衫 四萬五　黑妹線衫 四萬二千

海產雜貨 干鮑甫 十三萬六千　沙井蠔豉 六萬七　冬菇 八十八萬五　北菇 一百〇九萬　香信 三十六萬八千　草菇頭 九萬二千　湘蓮 五萬二千五　龍牙百合 五萬二千

工業原料 排手片 合四萬　新西提粉 二千元　茨粉 八千六　切粉 三萬八千　金栗 五千二　麥子 八千二　川耳 九萬二　元肉 十五萬二　黑杏 五萬八　北香 十一萬四千　新米技 六萬四　新割枝 二萬八　遷白胡椒 二萬四　遷黑胡椒 五萬八　新土小鉄 七萬八　西山小魚 十八萬四　中地魚 十萬六　中勿魚 三萬六　白果 十萬二　潤白菜 一萬六　鶴黑露 九萬五

克桶花士合 五千百七　紅桶花士合 五百六　立庄花士合 五百三　月露哥士的（每桶計） 三萬三　鋪鷹哥士的 十三萬六　碳庄哥士的（百斤計） 二萬四千

膠庄（每百斤計） 一城庄草包 二萬五　桶庄顏油 二萬四千五　雀膠棉打粉 七千五　紙包滑石粉 萬四　視膠 二萬二　晉白松香 一萬二　大桃打膠 一萬二千　一城庄塔膠 山三千

金融類 黃金 七千六百五 港紙 七十八 九七〇 七千七 六百 西貢 二三千五 省幣 二百元 二萬三千 雙毫 四百元 二萬二千 葡幣 一萬八 勞連 三千 西貢 ...

商場點滴

各大商行紛紛謀復業 香烟價昂新牌子日多

△香烟種類，琳瑯滿目，此間土製香烟，甚少能滿人意者，最近銀光烟廠，用最新方法，製造二十支「紅玫瑰」香烟成功，烟味醇佳，日間即可上市。

△五羊光復，商業復興，各大百貨商行，取回原舖，裝飾輝煌煥然一新，搜集貨品，應有盡有，以廣招徠，富商雲集光顧，業務頗爲蓬勃之象。

△長壽區玉器墟，小型攤位，專門營業玉器製品，陳列款式繁多，工作精良，以供清玩，交通四達，鄉客購買頗多，廿門如市，生意甚爲暢盛。

律師會頌恩代袁載禧堂買屋通告

據稱本堂憑中買受太平分局和寧里內瑞安里新編門牌第三號聯用憲堂前向區順和堂區善慶買受之屋業一間所有上蓋連地四圍墻壁門窗俱全現經照章登記圖證交定立帖訂期本年十二月十五日交易如有任何轇轕情事請期前向賣主理妥一經交易概與本堂無涉除標貼外特此通告如右

事務所：杉木欄街一二八號二樓 借用電話一五三一六

律師區彥彭代容詠館訂婚啓事

我倆前憑友介紹相識現因意志相投感情濃洽願結爲終身伴侶經于本年國曆三十一月十七日舉行訂婚儀式從簡請代登報聲明合代聲明

事務所光孝路及紙行路 電話一三七一六

律師馮廷琛代玉成堂買舖通告

據稱現與本堂陳俊文全權代表招孟儒買受廣州市河南海幢分局轄內紫來街原舊門牌第拾式號新編門牌第拾式號新門牌拾號拾式號之舖底頂手及鋪面一間上蓋連地四圍墻壁磚瓦木石一應俱全四至界址標貼及圖則業經交定立契交易如有轇轕請期前與賣主理妥交易後與本堂無涉除登報外請代登報聲明又稱該賣主謂前與啓榮堂所訂賣買上列鋪業之定約經已解除等詞合代通告如右

事務所：惠政中路福樂里七號 電話一壹一四〇

律師區子沅代湛季燊聲明遺失屋契證章

據稱本堂前買陳樹德所有本市靖海分局謝恩里十二號屋興業堂間田廣州市變愉憧巷屋內被劫一空該屋契證及陳樹德堂圖章等件俱遺失作廢除遵章補領契證及另刻圖章使用外請代登報聲明等語合代聲明

結婚啓事

我倆情投意合並得雙方家長同意謹於民國三十四年十一月十六日在清遠青年團禮堂舉行結婚典禮特此敬告諸親友

魏伯群
蔡秀英 同啓

魏伯群連長 蔡秀英女士 結婚誌喜

永結同心

陸翠英
鄧碧珍
藍禮疇
藍禮濤 同賀

啓事

我倆情投意合並得雙方家長同意願結爲終身伴侶茲謹擇於民國三十四年十月廿二日訂婚特此敬告 諸親友

梁傑
周惠堯 同啓

「我曾看過你們

結婚啓事

我倆蒙趙世澤龐隱鶴二位先生介紹情投意合茲奉家長之命於民國卅四年十一月十五日結婚

張毓麒
萬惠芳

結婚啓事

我倆承張梓甫梁卓芳兩先生介紹雙方同意願結爲終身伴侶於民國卅四年十一月十六日在廣州舉行婚禮復員時期一切從簡特此敬告各親友

李漢中
梁惠珍 同啓

謹此敬告諸親友

買屋聲明

本人憑中買受尹淑嫺前向黃少泉買入之屋地一段坐落本市西關逢源西橫巷門牌第三號四至均照土地登記爲憑經立定帖準限國曆十一月廿二日立契交易決不展期如有華洋轇轕手續未清請於期前向賣主理妥一經交易概與本人無涉除標貼外特登報聲明

買主尹梨啓

市橋穗豐餘記結束行啓事

本號各股東現以志圖別業經全體議決將本號生意全盤結束所有舖底傢俬經即清理完竣一切內外

頂受舖底權利聲明

本堂頂受本市光復南路門牌壹百號同濟號舖底權利招牌等經交定立帖準期國曆十一月式十日交易如有任何轇轕速於期前與出頂人理明交易後概與承頂人無涉

光復堂啓

買舖聲明

本堂憑中買受梁頌唐承繼人梁國材等用梁頌唐名義登記所有本市光復南路壹百號門牌同濟號舖業之右便坐東向西深活照登記圖証經交定立帖準期國曆十一月式十五日交易如有任何轇轕及共有關係限於期前與賣主理明交易後與買主無涉

復興堂啓

市橋榮安泰結束啟事

本號各股東現以志圖別業經全體議決將本號生意全盤結束所有舖底傢俬經即清理完竣一切內外轇轕亦全部清楚特登報聲明

買田啓事

本堂憑中定買雲用鏡值坐順德縣龍山鎮麻埠鄉周建昌堂長老周瓊伯緝名中山縣第八區與鬯之強自置土其壆水桓禾虫鴨埠租穀耕籬壺坵壺段離業雖但一應遺經交定準期本月中旬立契交易如有轇轕及權利關係者請速向賣主周建昌堂長老瓊伯等理妥一經交易後概與本堂無涉特此聲明

大利堂啓

買車聲明

憑中買受李家有自置一九三七年雪佛蘭貨車一輛國臨牌67 23（6728號引擎號碼（TR179574）（TR179568）號定於本月廿二日交易清楚如有來歷不明任何轇轕希速向賣主理安一經交易概與買主無涉特此聲明

凱民公司啓

買屋聲明

本人憑中買受伍堅喜吉屋一間在荷溪分局轄華東街門牌第三十六號上蓋連地深照登記圖及間格俱全經交定立帖準期十一月二十日立契交易如有任何典當及華洋轇轕速向賣主理妥交易後與本人無涉

何堯啓

買屋啓事

本堂憑中買受鄭昌澤堂前向關與操與譚惠英買入之吉屋壹間坐落德宣分局段內司家里門牌十四號所有上蓋連地門扇間隔磚瓦木石電燈水喉一概俱全經交定立帖訂期國曆卅四年十一月十八日立契交易如有任何轇轕及未清手續請即向賣主鄭昌澤堂理妥一經交易概與本堂無涉除標貼外特登報聲明

華齡堂

結婚啓事

我倆投意合並得雙方家長同意謹擇於國曆卅四年十一月十九日在廣州旅行結婚特此敬告諸親友 禮節從簡 時期緊約 尚祈

洗毅
民瓊 同啓

結婚啓事

我倆憑先生介紹熱升丁民國三十四年十一月七日於永恒伴侶攝陽結婚特此敬告諸親友

黃汝麟
羅慧蓮 全啓

駁斥買地聲明並敬告劉貴榮

昨閱本報登載劉貴榮買受德宣分局某李光籍遺下營業載李光坊廿九號屋地一段不勝詫異此屋乃係李光甘及李光策之孫李畢氏個人私自出賣並冒用李畢氏之名於事實及法律完全不符情理否認爲此登報聲明敬告買主劉貴榮切勿履行交易免生轇轕而受損失爲幸

李畢氏 李仰坤 李景璇 李仰鏗 同啓

民國州四年十一月六日

遺失契証

本堂有自置業一間坐落本市長壽分局轄內前鐵街紅契及登記證管業後因事變遺失作廢除補發外特登報聲明

該契証一帶河路門牌十四號

買屋地聲明

本堂憑中買受黎亦韶前向黃尚毅買入坐落德宣分局轄內雨帽街文林里門牌七號屋地一段面積照登記証經立定帖準國曆十一月廿四日立契交易後如有華洋轇轕即向賣主理妥一經交易概與本堂無涉特登報聲明

大利堂啓

遺失作廢

本人於本（十一）月五日下午八時因行經長途車返荔枝灣途中失去銀包一個內有金戒指等物其中有本人名片約四十張青保五大隊上尉中隊附中央軍校第十六期畢業紀念圓形銅章乙枚（號碼七二零號）又廣州市戶口曾陸軍軍官學校第十六期學生第三九總隊畢業徽章圓形銅章一個號碼三二八）特此登報作廢全俊啓

收回業權聲明

本人自置坐落本市彩虹橋昕逸工廠一座門牌第二號所有該廠設備在抗戰勝利後曾將廠址及機器設備於轉租與黃康仁開設彩虹合記染廠近於本年前出租與人開設祥泰染廠並將建築物及設備收回自行負責與本人無涉特此登報聲明

買舖聲明

本堂憑中買受李翟和姚松樹間設和和號吉舖一連兩間深三進坐落清平路門牌第四十九號上蓋連地墻壁俱全經立帖交定訂明民國卅四年十二月一日立契交易前無轇轕交易後概與本堂無涉特再登報聲明

何東和堂啓

重要聲明

本所前製設有「番禺縣第一區瑤頭警察所職員證」字樣之職員證一律取消另行製發銅質圓形藍地銀字上端鑄有黨徽文曰「番禺縣第一區瑤頭警察所」中鑄「職員證」字樣下鑄有號碼第一號至第十二號一律除呈報外特登報聲明作廢

番禺縣第一區瑤頭警察所啓

聲明

本堂前買義合堂何善廣州珠璣路八號（前新塡地十四號）地一段面積照原契本月廿五號交易該業未稅契登記向憑執照管業特聲明如有異議轇轕須登本報聲明向賣者理妥交易後與本堂無涉

蔡有德堂

市橋番禺鄉謝佐球祖嘗遠堂聲明

本堂管業自淪陷後被匪徒串同奸僞特務訂立新約私租國土重光後各業經公佈凡屬非法盜賣竟將祖嘗產業依法收回以維主權仰各佃戶人等務予遵照有案本堂應得所有田產一律無效到本堂繳理委員會駐省一德中路三百三十二號三樓清理另立新批否則依法呈訴特此聲明

買車聲明

本行現買受陳瑞璋自置士可碧架19.9年汽車壹輛牌照字號國臨字09067號引擎號碼H32833如有轇轕等情事請向賣主理妥特此聲明

廣州市銀行啓

遺失契據及賣業聲明

茲潤德堂黎潤芝自置吉屋一間坐落小北分局轄內德政北吉慶二巷九號經領紅契及土地登記去年被竊遺失如有別人拾得該屋賣與合成堂管業該屋確係黎潤芝自置私產并無按揭各項除另立契於卅二年八月延請律師証明前財政局登記作廢外特此補行聲明

潤德堂黎潤芝啓

買屋聲明

本堂憑中買受陳遠吉屋一間坐落本市洪德區段內新龍里門牌八號所有上蓋連地四至均依照土地登記圖業經立帖交定準本月廿五日交易如有來歷不明任何轇轕等情速向賣主理妥一經交易後概與本堂無涉特此聲明

合益堂啓

買屋聲明

本堂憑中買受永成堂前向曹宜慎曹鏡光買入吉屋一間坐落廣州市前鑑分局段內新北下街門牌第七號所有上蓋連地四至深活依照土地登記圖經交定立帖準期國曆本年十一月十八日交易倘有來歷不明各項轇轕等請期前與賣主理妥一經交易無涉特此聲明

信誠堂

買塘聲明

本堂憑中買受崔勳詒堂座落南海沙頭鄉土名獻魚沙魚塘一口面積八分定期十一月廿五日交易清楚如有來歷不明或按揭轇轕未清等情請於交易前向崔勳詒堂理妥一經交易之后概與本堂無涉特此聲明

崔聯結堂啓

買屋

本堂憑中買受黃承先繼父黃昌遺下吉屋一間上蓋連地俱全另側便地一段深活照圖坐落南海九江市四邱塘道門牌一保九甲弍戶經立定帖準本月廿四日交易清楚如有轇轕等情祈向賣主理妥交易後與本堂無涉

廣仁堂啓

租舖聲明

廣州市六二三路三三八號至三三六號全權代表人譚石今志圖別業願將該鋪租與致生行營業並內傢俬什物等另單列明租用准本月十五日起租如該鋪有其他來歷及轇轕等請期前與該鋪代表人理妥清楚一經承租後與本致生行無涉特此登報聲明

致生行謹啓

祥記欄結束完畢聲明

本欄現因業主取締經股東會議決於十一月十五日該欄結束營業解散合夥所有對內對外欵項均經交收完畢前出之股份部據除有一部份未能在收聖心將第五號祥記欄司理張文炎時銷外日後檢出作廢特此登報聲明

張文炎啓

裕昌運商啓事

本運商于本月四日奉准粵東字由第二三一〇九號至二三壹一式號憑證四張前往海豊採購塩運船至中途遇匪被劫補發外特此登報聲明作廢

廣州市鹽務分局核發 裕昌運商啓

多福金舖結束啓事

本號各東志圖別業於國曆十月五日全盆結束所有股本鴻利傢俬舖底等項業經按股分派清楚本號向無按揭担保各號來往欵目亦已完結前發出股份部同時作廢該舖交回業主此啓

市橋番禺

登報代郵

錦誠公司許巽行張少芝先生鑒國土重光本號已回市復業茲請業主前來促另訂新約但查本號於民廿六年與先生等訂有租約除敵人佔據期間不計外租期尚有兩年餘自未便與業主另訂新約用特登報代郵希於一星期內回市理妥爲盼

廣州艶芳影相館啓

嗚謝肇省柏林電船啓事

本人于本月十日由廣州乘搭珠江公司之肇省柏林電船返肇行至南海流溝因怱忙過駁疏於檢點遺下香烟一包在船內有細蓋一扇件發現在乘客座位下尤得該船理事人員及舵工等殷勤代爲保存待領而不拾遺本人到該船領回原物總見該船辦事有方各職員忠誠屬實不可多得特此登報鳴謝並祝該船所屬諸君生意興隆 本人感激不已 以勵將來

招投

本處現需購用器材一批定於本月二十日在長堤大馬路本處公開招商承投如有意者請到本處取閱章程可也

廣州市電力管理處

和合號鑒

貴號承租本堂杉木欄路四十七號鋪業民廿七年廣州淪陷時全部焚燬現國土重光業主即行重建但始終未見到商特登報通知希於一個月內來本堂商議建築辦法如仍放棄本堂即行重建另租毋得異議

張天成堂啓

南華公司

專營

產業買賣居間介紹

買賣產業的好消息

想買產業的 有產業出賣的 請來登記

負責穩當 迅速成功

地址：維新路叁柒叁號

德國醫學博士 朱師晦 女醫師 周志球

已自貴州安順歸粵現寓漢民南路接官亭六號三樓（即舊南關戲院隔壁）親友賜教請按上址通訊是幸

本市白雲庵有雅潔庄房停棺

地址：本市小北象崗口 可以直達 汽車

爲大衆服務 廣東省運輸事務所

準備大量新型客貨汽車及小型車行駛近郊及鄰縣東圃增城從化花縣等路線

搭客付貨請到廣九車站右便白雲路尾本所營業課接洽 電話「一〇五〇九」

安全迅速價廉準確

省澳 永利航特別快輪 ·日航船·

•逢隔日開一次•

十一月十九日上午七時開行十七日售票

分代理太平南路三十三號 恭記行電話一三八六六

協益行代理 西堤新基正中約一號 電話一三七九號

定售儎票

鐵定今（十八日）開行

永恒船務公司啓

見歸歌

佐人著　阿采畫

（43）

她聽了，倖了他一口，已而道：「那麽，你們的公司倘要翻本，則非增加資本不可了。」氣的嘉露又咀咒了一會。

立三看了道：「讓我搓兩手，給你收復失地。」

嘉露便站起來讓他玩，立三拉開抽斗，結露絲鍾的帳，裡面所餘有限，一算，不敷尙鉅，只得又在口袋裡面掏出二萬塊放下，繼續搓他的。

沈正想：妙雲這般行徑一定不讓人知道的，倘若見了我，必然十分難堪，在我還是極力避免與她會面的好。於是慢步離開這房子，走出廳外。

音樂正奏演着，她們的舞會開始了，好幾雙舞伴正在舞池中旋迴着。其中的一雙，正是佐利與婉芬。婉芬羞答答的，佐利的態度則是十分大方。

音樂停了。婉芬一眼瞥見沈正，微笑着跟他點一點頭，步到他的面前，佐利也跟着。

三人在沙發上坐着，沈正道：「剛才的一個慢狐步，你們眞跳得美妙極了。」

佐利道：「方小姐聰明絕頂，我佔了她的光了。」

婉芬道：「沈先生是我的老師，我不過是個新丁罷了。」

佐利笑道：「有此成績，便更令人佩服了。」

音樂復奏的時候，佐利說：「輪到沈正與婉芬跳一個。」沈正也願趁趁高興，佐利就與另一位小姐跳。

舞中，沈正問婉芬道：「佐利是不是有什麽話跟你說呢？」

婉芬道：「沒有，他只說這玩意他也不玩許久了。是他爸爸主張給客人高興的，我問：爲什麽不玩？他說：此地禁止玩，不便犯法；而且也沒有好的舞伴；但倘若早認識了你，舞會是多一對台柱了。」

沈正道：「他竟這樣說嗎？」

婉芬道：「是的，他眞喜討人的歡心。」

沈正道：「這是他的長處。」

一會，婉芬忽問：「爸爸呢？」

沈正道：「他在裡面玩牌。」

婉芬道：「他留下我一個人在此，眞無爲情呢。」

沈正道：「還好，佐利是不會令人寂寞的。」

婉芬面似乎紅了紅，片响道：「我眞不高興這些場合。」

沈正道：「這是你爸爸的身份打算的呢。」

說着，音樂已停，佐利走到他們身邊，笑吟吟的道：「老師到底是老師，舞術果然高妙。」

沈正謙謝了，聽得房內傳出一陣人聲，有幾個人從房中出來，妙雲在其中。

沈正道：「你們玩着，我到園中去跟他們談一會。」於是轉出園中，在園後邊聖廳內，只見舞池中驀地熱鬧起來，增加了立三與嘉露，妙雲與一個穿黃卡磯絨軍裝的漢子兩雙舞伴，馬大帥，與九華亦在旁觀着，大概他們賭罷了，也出來趁熱鬧。

老

不快樂的人多易衰老
心平氣和的人多年青

人爲甚麽會老？這是一個很難答覆的問題，世界上最賢明的哲人正企圖找出一個答案。最主要的原因，似乎是在我們生體之內，逐漸地堆集着許多無用的廢物，其中的一大部分，我們很容易把它排出外，尤其是氣體的廢物像二養化　等。可是另外却有一些是我們沒有完全排除去的，這些東西終於使我們的身體中毒，使我們的骨節四肢發硬，使我們的髮脫落，使我們的皮膚皺縮。

上述的這種過程，其時間的久，因人而不同。有一些人較之另一些人要很久之後才有這種現狀發生，有些人很早就表現出來了，普通說有些人在四十歲時，比那七十歲的人還要衰老，這話確實一點不錯，事實告訴我們人類並不單因有了年歲而易衰老，最重要的，乃是他在那經過的歲月中。身體內所起的變化，過着很賢明的生活的人，尤其是那些並不多飲，有着充分的睡眠，而在這個休息時間內把白日所積生的毒素消除罄盡的人，便不如別的人衰老得那麽快，還有心境平靜的人，也不容易衰老，我們常說重大的憂慮和悲傷能使人衰老，爲甚麽呢？便因這些東西，阻撓着身體由勞力後的恢復同時也阻撓身體消滅它的毒素，因如不快樂的人，易怒的人，當較那過着快活歡樂平靜的人，易於衰老，那些要經過最久時期之後才會變老的人，他們的生活是以這句諺語爲準則：卽是「最好的醫生是平靜，有規定的飲食」。

另外還有一個諺語。「有了節制休息和快活，不找醫生不吃藥。」

我們如要防止衰老先衰這倒是最好的一個法了。【施非】

美國的軍人電台

他能使他和她的太太兒子聯繫在一起

美國最新建立之電台，呼號名 waaH 該台由美軍事當局設立在美國加利福尼亞省洛斯吉爾城的軍醫院裡。該電台是專以利便做父親之美軍服務人員，美國中央社記者發表以下彼親自見到之情形，實能表示該電台之切要也。在會客室內，放置一個揚聲器，放出來之節目，均自發音室內播送來，（卽「產屋」）圍近該揚聲器者，均爲美國軍人。節目中忽有男聲呼稱：白蘭克先生：彼之妻現已抵達產屋，她現在甚爲愉快。不兩分鐘後，該廣播員又稱：白蘭克先生：請注意。WaaW 該聲音是由白闊克第二所發出來的，現在母子兩人平安無事，孩子出生時剛是六時卅七分，重量八磅六安士，白闊克夫人之親友欲目見孩子者，請到育嬰室便可。以上是一個中央社記者親自目見者。美軍事當局設立以上之設備目的，乃能使到醫生及護士們到最重要時間，並能使做父親之切望，能得到安慰，彼等亦可聽到兒子之呼聲，作爲一種刺激。（振）

火流

妻子索薪

美國加利福尼亞州的一群妻子們組織起一個「向夫索薪同盟」。他們說：「辛苦的做着家庭裏的一切工作，卽使一個女僕也要工資，爲什麽妻子倒不能拿得固定的酬報？」

一個丈夫發表意見說：「天啊！我已不得能夠給她固定的薪水啊！每一個月，她雖說不拿薪水，其實却把我全部的薪水都給她拿了去呢？」【山人】

一隻手錶

有那樣的一個父親，沒有不長進的兒子。

我見過一位很闊的父親，他買了只新米彈皮牌的腕錶，那時候錶雖然並不比今日的難得，可是一只好錶，是好錶呢。

就在那天晚上，他在睡前把那只腕錶放在桌子上，休息去了。第二天早上起來，却發現那只腕錶完全壞了，玻璃的錶面給揭開，那副心臟給拿了出來，小刀在他的八歲的兒子的手中，他在把那副小機械慢慢的解剖，在一個普通的父親應該十分生氣的情形下，我的朋友却沒有發作，他是怕驚動什麽的輕步來到兒子的旁俯着身問道；「你在幹甚麽呀，我的兒？」

那孩子舉着天眞的眼睛，認眞的態度說：「我聽見它滴塔滴塔的。看看這裏邊有些什麽，爸你知道一只時錶怎麽會動呢」他「慚愧的很」，他後來對我說，「我沒有辦法解答我的兒子問題，我覺得再沒有資格給他責難，實際我們自己也應該拆開一只手錶研究研究的」。

「唔，你要知道它怎麽會走動嗎？」他答他的兒子，「你自己看看，爸爸現在沒有空。」

他借點口實跑開了，等他的兒子弄的累了，放下手邊的工作跑開，他自己坐下來研究，繼續他的兒子的研究，準備給他的孩子一個準確的解答。

事隔幾年了、我的朋友的兒子現在正是個很進步的中學生，我想有一個那樣的父親的兒子決不會不長進的。【冰】

盲人開眼

我們五官，如有一缺陷，生活上就覺不自由，而在物的眼睛，更加重要。人的天生的不幸，盲實非我們想像得到的，最近美國視力保存協會公佈，一個少年到了十八歲，首次開眼，可以見東西，普通人是可以馬上分別杯裏的清水和牛乳。但這個少年却不能看得出清水和牛乳的差別，當他用手摩了，鼻嗅着，他才分別，透明不透明，他要像小孩一樣，從頭學習，用兩眼一齊看，還得經過長久的練習，他最初的眼睛，各自看左看右的，有一次他看見電車和汽車相撞，竟嚇了一跳跑開。（施非）

烟頭上辨別男女性

小丁

一般有經驗的烟客說，男性們所抛掉的「捲烟頭」，要較女性們的些，這似乎不是男性氣，而是女性浪費。此外，就是長而粗捲烟被抛棄的烟頭越短，反之，就是細的烟捲，被抛棄的烟頭越長，反之，就是便宜的捲烟，被抛棄的烟頭越短，這雖是不一定是個公式，却很有幾分確實，然而現在紙烟貴了，街上的乞兒想像過去那樣拾烟頭高興，實在已不容易。

十分鐘後，阿雲果然乘黃包車到美利權來了，見面就皺着眼瞼了英年一眼道：「這麽要緊張的却有何事？」阿雲這神情，倒出乎英年意料之外，呆了一呆，才呐呐的道：「雲姊姊，你兒是惱了我麽？」阿雲媚眼向他一斜道：「我不惱你，我只問你爲甚麽這樣大驚小怪？」英年心下一舒道：「你且坐下來，我慢慢告訴你。」阿雲坐下來，呌了一盞檸檬茶，喝了一口，就見英年笑嘻嘻的道：「我請你到這兒來，是有些東西要送給你的呢！」阿雲一愕，問：「甚麽東西？」英年把匣子捧到她面前道：「我知道你一定愛這東西的。」阿雲益發詫異，忙接了解開來看，正是她咋天看了羨慕不置的毛人衣，又是驚，又是喜，驚的是看不出英年這孩子也有力量送得起一件二百幾塊錢毛大衣；喜的是自己認爲可遠觀而不可褻玩名貴東西，竟能夠披在自己身上。她喜得要穿起來看，可是在餐室中，客人滿坐，却不方便。乃仍把它放在匣子裡，對英年道：「我們出去罷」。英年只覺她歡喜，也不知她是甚麽意思卽會了鈔，阿雲挽着他的手，離了美利權，一逕領他到威靈頓街去。英年見她高興，自己也高興，茫茫的跟她走，到一家鐘錶占，就和他到樓上去，轉入屋子間，阿雲在手袋裡拿出一條鎖匙開了房門進去，這就是阿雲的家；她賃了一個亭子間的房子作個兒居住，房不很大佈置也簡單，一牀，一衣　，一桌，兩椅之外，只是些衣物之類，阿雲請他坐下來，自己則急忙解開匣子，取出毛大衣，先看一回，就穿起來，對着衣　的大鏡子，橫橫豎豎的照了一會，欣然的回望着英年道：「小弟弟好看嗎！」說着，朝他打了個轉兒，英年心花怒放，際然道：「好看極了，也美麗極了！」阿雲一轉身，就摟着英年，在他的頰上深深一吻：英年但覺一股濃郁香味，直透鼻觀，一陣神志茫然蕩漾着他：迷迷惘惘的過了一刻，阿雲把唇兒縮回，望了望英年，不禁嗤的一聲笑起來，拉着他到鏡前道：「看你的樣兒！」英年一看。只見自己臉上，一塊紅紅的脂痕，又不免一陣羞慚，阿雲拿出一方手絹兒給他揩去了，兩眼朝上一翻，把食指點在唇上，作了一個思索甚麽的姿態道：「你送我這禮物，太名貴了，我倒是受之有愧。我今天必意不回麗泰去了，和你去玩一天。吃一頓豐盛的晚餐，看一場戲，我作東算是謝你的盛意好嗎？你高興到那兒吃飯，高興看那一場戲，都聽你的主張」英年大喜道：「我沒有意思，你和我一塊兒玩，我便高興極了。」

（40）

歸來時節

他偶然檢起她兩年前給他的書信，單從字跡方面，知他已經有了大大的轉變了，雖是字跡還是一樣的秀麗，但是兩年前她的字體是比較現在的生硬得多了。

兩年來，她爲隨着烽火而流浪，以致對她的消息，除了「憑君傳語報平安」簡直而外是有點隔絕，可是今天——這雖是個小的短簡，但在他一切都滿足了，他對信內每一個字，都似乎充滿無限的熱情，他的期待，似乎不致於浪費啊！

他對她的一切，是絕對沒有懷疑的，兩年來的消息，從今也獲得字裡行間的聯繫。南國的夜月，似乎還爲他們佈置大地的天籟，在陶醉中，他總以爲在小島的堤邊，終會爲他們保留着許多的詩意，他的期待似乎不致於浪費啊！

然而，他終是隨着勝利回到南國的緣，勝利，他是如何的高興，當他踏上了一剎的柏油馬路，就已開始感覺到一種寂意外的愉快，他的歸來，在她是如何的意外，他望着自己瘦長的影子，他已了解自己是飽歷風塵，然而一切的期待旣是不致於浪耗，當他幻想着是她秀麗的面型，富有熱情神態，當他握着她久別的手，他又會如何的安慰。

晚了，可是，太晚了，確是明月以外，他眞的來是萬籟俱寂，大地上除了他的一家，早已毀在無情的砲火中，他只得借一家旅店，來做他臨時安息的場所。

第二天的早晨，在那按址找着的大廈的客廳中，就是他準會見她的地方，他正在客廳坐着，等候着那作無限的遐想的時候，一個秀麗的影子，從後轉出來，他正在驚喜欲狂的當兒，可是又像一盆冷水澆在他的身上，但出來絕不是她，雖三年後方允過她，但是他總能夠斷定不是她，她的精氣，她向他點點頭微笑地坐下，使他對她有點兒似曾相識。「婷不在這裡嗎？」他忍不住要發問了。

她此時惟有眼巴巴望着她，而又似乎有點不知所措，使他不得不再次發問。

「婷死了！早在兩年前死了，先生，這是你所不知曉的，不過婷的靈魂是永生的！」她答。

「天啊！難道我這兩年來是過着夢嗎？」

當她告訴他，她如何接受婷的遺命，婷是如何的英烈死去，如何使她假作婷而和他繼續通信以免增加他的傷感而影響他爲國家的努力的時候，他惟有望着窗外的月影，流着不成聲的哭泣。

本堂無涉事務合代聲明

律師易廣燃代江夏堂買地聲明

據稱本堂憑中買受合成堂前向李霖買受本市德宣分局段內芳華北路趙家巷原門牌第三、五、七、九、十一、十三、十五、十七號八間相連屋地共一塊，四至面積無登記圖証，經立帖交定，訂期本月二十日交易，如有華洋轇轕及一切權利關係，務請于交易期前與賣主理妥，一經交易，概與本堂無涉。事務所：大新路一七八號二樓　電話：一○三四○　一四三○九

律師易廣燃代羅桂芬催告啓發搬遷啓事

應取還權益請於登報日起七日內搬出鋪位，否則依法追究，並將通知標貼外，合代登報如右。

據羅錦清堂羅桂芬稱伊有鋪乙間在本市漢民分局一德路一百六十號門牌，廣州淪陷後遷入內地，所遺上列鋪業被僞冒業主串同羅發私相授受，僞租據稱七年，於茲現粵土重光，斷不容照常僞據延占……事務所：龍津東路洞神坊十七號　電話：一五六一五

律師易廣燃代羅錦清堂催告天德搬遷聲明

佛協請於登報日起七日內遷出鋪位，否則依法追究，除通知及標貼外，合代登報如右。

據稱伊有鋪乙間在本市小北分局惠愛東路一五三號門牌，前租與羅威泉開設天德號，正項生意，現租期早已屆滿，積欠租金太多，與及轉租漁利，在在違約，亟應取還經營……事務所：龍津東路洞神坊十七號　電話一五六一五

律師陳夢周代五和堂讓受山地再次聲明

證明、並請登報再次公告，特保障爭辯合代通告。

據五和堂憑中讓受合成堂劉賓揚桂生自置壽基一穴，坐落本市……嶺何外海陳府祖山下，坐西向東，界線上下俱至陳……不均照原契爲準，前經登報標貼聲明，無人異議，立契……事務所：盤運西一街十八號二十號二樓　電話：一六一七七號

律師陳夢周代李懷遠堂買屋地再次聲明

清楚茲値山河重秀請代登報再次聲明以資保障……合代聲明如右

據稱憑中買受陳福照堂全權代理人陳漢生承先祖福照公遺下坐落本市黃沙分局段內多寶街第十七號門牌自編第十七號第十七號之一及第十七號之二連花園平排屋，共分屋地三間，深潤四至悉照土地登記圖証爲準，前經登報標貼聲明，並無異議，立契交易……事務所：盤運西一街十八號二十號二樓　電話一六一七七號

律師梁宗武代梁錦盛遺失圖証聲明

據梁錦盛稱本人所有房屋一間坐落本市長壽分局轄內帶河路仁信街門牌第二號現編第四號，經於十八年領有第式式叁式號土地登記確定証及登記圖章，爲據因廣州淪陷該圖証業已遺失，除向主管當局報失補領外，請代登報聲明作廢等語，合代聲明如上。事務所：故衣街仁信藥房　電話：一三六○四

律師王天保代居安堂置業通告

該堂價買黃永裕堂承人黃顯章等舖業一間，坐落太平分局段內十三行馬路六十一號，深潤坐落同段永隆街現編二號，另相連舖地一段，原日七十三號至八十五號，經登記圖證經立帖交定，訂期國曆十一月廿八日立契交易，如有來歷不明，或各項轇轕，速與賣主理妥，交易後概與本堂無涉。事務所：故衣街仁信藥房　電話：一七二一一

律師馮仕碁代李積善堂聲明買屋

該本堂無涉……該堂憑中買受林有德堂林禰祖自置屋業一間，坐落本市長壽分局段內寶華路荷園現編門牌第七十四號，上蓋連地一應俱全，業照登記圖證經交定立帖，訂期本年國曆十一月廿八日立契交易，如該屋有種種轇轕，未清務于交易期前與賣主理妥，一經交易概與本堂無涉……

律師潘鐵受任

廣州槳欄路三十二號佛山福祿路一二四號

大同國藥號常年法律顧問

如有侵害該號法益者

事務所：槳欄路六十八號　電話一六○七六

律師彭守仁 彭植仁代溫少南鄧桂珍讓受和珍號聲明

本律師依法保障之

據上開當事人稱現溫少南志圖創業願將本市惠愛中路桂香街六十八號和珍號調味廠所有招牌，傢俬貨物，暖務，鋪底一概讓與鄧桂珍承受，另加權記繼續營業，現定於十一月十八日交易，如有任何轇轕應在交易前與溫少南理妥……律師事務所：德政中路一九七號　電話一一四○八號

粵港澳兆新隆行專營

出入口商　各江什貨　工業原料　漆油顏料　生髮香油　火酒偈油

敬聘 周公傑 劉湜均 大律師爲常年法律顧問

如有侵害本行一切法益者當由周劉兩律師依法盡保障之責

周律師事務所：帶河路都堂街龍興里廿四號　劉律師事務所：東華西路二三號三樓　電話一六五六四

律師張學堯代伍鴻發堂置業通告

現憑中買受梁世均所有房屋壹間，上蓋連地，照登記圖訂期本年十一月二十四日交易，如有……

律師馬寶森受任河南南華東路崇安街大華德記機器廠常年法律顧問

如有損害該廠法益本律師自當負依法保障之責此告

事務所文德東路五號

律師鄺雄代李湜芳代永安堂買鋪地並催高若蘭收欵公告

據稱憑中買受余津禮堂余津禮自己管業舖地一段，座落本市靖海分局五仙路五十五號門牌，該舖上蓋因變亂時已被焚毀，僅餘鋪地四至照登記圖式爲準，經交定立約，準期本年十一月二十日交易，如有業權關係及任何轇轕，請於期前向賣主理妥，并向本堂聲明，……事務所：太平路一九一號二樓　電話一七三六六

月八日先後向高若蘭揭借國幣一千三百元，以六個月爲期，以上開鋪業爲按，並交與廿六年第……號紅契一紙、廿六年十一月八日廿七年一月八日本堂領回本息一釋，逾期該債權人……

鄺鐵公律師代廣州長堤白雲酒店召集股東及債權人通告

據總經理尹樂堂代表廣州白雲酒店公司董事劉子堅代表劉道仁等稱本店於……所有各股東及債權人於十一月十九日起至十二月底止，依期親自或派人携同原據到店登記……逾期不登記亦不來函聲明，即爲自願放棄權利，本店當不負任何責任，請代登報通告……電話：一四一○五

會客時間：上午九時至十二時下午三時至五時

羅永榮律師受任國醫師謝惠民先生聘爲常年法律顧問

如有侵害其法益者本律師當依法保障之

羅律師事務所豪賢路一四○號電話一二七二一

謝醫師診務所抗日中路一二九號之一　電話一四七○四

羅永榮律師受任漢民北路二一六號李氏攝影院暨李壽康先生聘爲常年法律顧問

如有侵害其法益者本律師當依法保障之

事務所：豪賢路一四○號　電話：一二七二一・一四七○四・一二四一一

羅永榮律師代三明公司置業通告

據三明公司稱憑中買受……坐落本市豪賢路……第四號上蓋連地四至面積照登記圖爲準，經交定立約，準期本月十八日交易，如有轇轕請於期前向賣主理妥，交易後概與本公司無涉……事務所豪賢路一四○號電話一二七二一

律師蘇漢生代余遺澤堂聲明

據稱本堂自置廣州市德宣西路興隆坊恩照里第二號住屋一所，曾在政府登記及領有紅契管業多年，詎因事變時人口疏散，匆忙中失去此屋契證全份，除應向政府請求補發外，特此登報聲明，倘有拾得，作爲廢紙，合代登報聲明如右。事務所：惠福東路一六六號

律師楊慶韶代南海石灣廣興米機改選司理公告

據稱石灣廣興米機係陳楊李姓合股設立，……李應林君獲選爲司理，並承允就職，請代公告，合代刊佈如右。事務所惠愛東路榨粉新街六號　電話一七八八九

譯自一九四五年十一月十四日基督教科學箴言報

基督教科學箴言報漢城記者 華爾克作

美蘇軍撤離朝鮮的時候，朝鮮會在政治上引起分裂的嗎？就軍事佔領的幾個月內，朝鮮政治孵化器裡面的唯一最重要的問題，已經露出了孵化的跡象來着，盟國要求就實行托治制度，要就斷然的給他自治政府。

要回答分裂與否的問題，需要分析政治情況，而今天要簡單地分明「黑白」還沒有可能。

在蘇軍佔領區內，大約有八百萬朝鮮人正在用種種的方法受着教育。這是可靠的推測。

在美軍佔領區內要分析政治動向，更加困難。在這從壓迫中擺脫出來獲得有限自由的兩個月之後，新的政黨正像雨後春筍般蓬勃產生。有些政黨繼續生長出來，又有些政黨轉瞬就消滅了。

一個迅速改變的群眾舉行政治討論之多

中國世界

與政治熱情之高至少和中歐或巴爾幹一樣。

可是在美國軍政府底下的統治勢力，却是傾向保守的右派，跟大地主，金融家，形成一個牢固的大集團。

黨依照政黨登記的記錄看，雖然大約有六十個公開的政黨亦是事實上祇有四個政黨可以算作真正代表一部份民眾的政黨，而且這些政黨也顯出可能繼續存在的跡象。

第一點是所謂「民主黨」，他和軍政府有密切的連繫，在朝鮮有重要的地位。它是由朝鮮四大家族（金，崔，李，韓四家）支持組成的。與日本人大財閥大致相同，他們操縱着朝鮮的經濟命脈——土地和工業。

這四大家族是朝鮮「老上層階級」的核心，日本統治期間，他們損失極少。他們現在由於獲得全朝鮮百分之八十的土地和財產控制權，（這些土地和財產直到現在為止都是由日本人所擁有的）又重新霸據起他們傳有的金融地位。

同時，他們的政綱和別黨的政綱，沒有多大的差別，可是黨內的領導者，都是極端的右翼份子，竭力防範共產主義，和社會主義思想的抬頭，甚至自由主義。黨內有幾個領導份子，現在是構成美國軍政府領導間會議的大部份人員。

第二個是與民主黨對立的政黨，自稱為「人民共和國」的團體。它是由青年自由主義者組成的，包括很多極左激進的朝鮮愛國份子，他們在反日地下運動中間，担任領導的任務，和許多經常發動怠工或是進行秘密政治組織工作的人們。

日本投降的時候這個青年自由主義者的團體，將開羅宣言允許朝鮮得在「相當時期內」獨立的一句，向朝鮮人解釋作「幾天之內」獨立，而且在全朝鮮組織了分會。

共和黨頗受大多數的強有力的擁護，朝鮮報紙也擁護它。它主張與其將日本人所有的財產出賣，不如斷然沒收，免費分配給人們為好。雖然它的政治意識是中間偏左，但是却獲得大工業團有。由於人民共和黨繼續應用與「事實上政府」相聯繫的名稱，就常為軍政府做了藉口，限制它的活動。在另一方面這一個團體（現在由一個律師領導）指摘軍政府不知其佔領之所以然，被頑固的親日派的「民主黨」領補的所包圍。

人民共和黨正逐漸地在本質上成為一個政黨而不是一個臨時政府了。可以補償它所缺少的財政支持和實際的領導權的是它得到朝鮮的群眾的擁護。這些民眾若干世紀以來都是給富有的地主所剝削的，他們耕種出來的穀物三分之二要納與地主作地租。現在他們已有大多數人覺悟到這種情形的政黨，與朝鮮發生強有力的影響。

此外，還有兩個主要政黨，即所謂「國民黨」和「共產黨」。這些政黨如果作為一個單獨的政黨而不聯合起來，是不能成為優勢的力量的。但是到朝鮮的主要保守的和自由主義的政黨之間發生分裂時，這兩個政黨當可能加入一邊，而放棄他們原來的目的。或者會有同時著名的流亡歸國的人物如李承晚之流，會說他們不參加政爭，而紙是想發展統一的行動。他們都在政治意識上是與右翼民主黨密切連繫的。而且由於過去幾十年內，幾乎與朝鮮國內完全失去聯絡，政治上除掉是「外客」之外，他們也不會再有甚麼的了。

那些已經到了此地的流亡者，在政治上已經顯出了幾乎完全依靠民主黨和軍政府的確定傾向，而不依靠其他的實際組織。現在雖然可以區分各黨派，但在各黨派最後形式形成之前，似乎還有相當的變動環境。同時，就目前看來，在美軍佔領區內佔優勢的政黨，是右翼的政黨，這是很清楚了的。

不管這是否由政治上的偏袒，朝鮮的各方面的人都承認，朝鮮的政治情況是潛伏爆炸性的，美蘇軍一旦撤退之後，就很可能爆發出衝突。某些權威人士說，蘇軍在北緯三十八度以北的整個地區，正進行共產主義化。而且正在組織一枝朝鮮人民軍，作為保證韓共繼續存在的手段。這種推測極少有可信的證據可以支持它。同時，許多許多軍閥又激着，在美蘇兩邊佔領區內，凡是政治上的敵對勢力都存在着。

那末，當美蘇軍撤退之後，朝鮮便要面對着的嚴重的分裂的危機。這危機嚴重到什麼程度，這便要看朝鮮人如何調和各個不同的政治意見而組織一個統一的機構。（夢非譯）

以上交通問題既然解決，即開始談到開發海南島實業問題。其特殊情形大畧如下：

八、氣候與土壤

海南島全境屬於海洋性，係屬於中國南部氣候，溫潤和煦，夏熱而不酷，冬寒而不烈，而積甚少，僅于萬寧，陵水，崖縣，感恩，昌化，白沙，保亭，樂東界有山嶺，其嶺多屬於瓊島外圍之界綫。而南帶之縣份，多是平原，故每年必有颶風。全年無霜，雨澤時淋。含有熱帶性質；其平均每年最熱與最寒之相差為攝氏表三二，六度。雨量據歷年紀載之平均，每年雨量不大變。春季四五二公釐，夏季七九三公釐，秋季一二四公釐，冬季二三一公釐，歷年雨量最高之紀載為二六一九公釐，最低之紀載為一一四三公釐，平均則為一八八一公釐。

該島屬於四面海洋，而正在中國南部門口，每年必有颶風一次，屬於該島之南部一帶，有天然界之山嶺包圍，所受之颶風很微，沿海之東北一帶，四面平原，多受颶風之損害農作物。

島之土壤肥沃，有壤土，砂土，粘土之三項，但以地質不同，各縣殊有小異。最差者是文昌縣，係屬於砂土質，不宜耕田，為全島糧食最缺乏之縣份，僅宜耕種什糧等。其餘各縣份之土壤多屬肥沃，極宜墾殖。

九、農業概況

海南島過去田畝無從估計，政府雖收田賦，其弊端甚多；有糧無地，地多糧少，地少糧多，也屬普遍現象，故能指示眞確之畝數。統計調查將農地面積分為水田，平原旱地，山坡旱地，可墾未墾地及田地總畝數，方法較密，惜亦為一種估計數字，難稱絕對眞確。自民國十八年之後，政府改征田畝稅，重新派員測量田畝，其數較為眞確，農田分為田地山蕩四種（未完）

大眾服務

代郵

△穎：何時返省。四舅事已有頭緒，母親來省多日，俟與汝等一見後，再回清遠。 雲

△潘伯銘兄：有暇請到本報一敘，或用電話一談。 郁文

△張紹良兄：風聲不見人，近況如何？至以為念！請示尊址，或駕臨一敘。 郁文

△周逸珍鑒：聞你已抵省，請即來港。親友知其消息，請示香港荷里活道一四零號。廖厚瑞。

待聘

文員，教育，會計，護士，工役，翻譯，廚役，機械技師，印刷，等一批人才登記待聘。

徵求

一、某校聘請高中英文教員一名（要大學畢業且有相當經驗合格）

二、某校聘請高中國文歷史教員一名。

三、某校聘請高中數理化教員一名。

四、家庭女工役二名（洗熨煑飯服侍三人要有店保）

五、某女中附小聘請音樂及體育女教師一名。

六、某學塾聘用女級任一名。

七、某煙廠僱用熟手包煙女工一百名。

八、某醬園請製魚露及蠔醬師傅一名。

九、家庭奶媽二名（要強健而有店保為合格）

十、私家醫院工役（要店保）

以上兩項，請向一德西路緊急救濟會接洽。

給蘇聯人民的一封公開信（二）

史坦萊，哈作 李纘錚譯

蘇美間的互相依存

應蘇聯之請，美國工程師們築成那著名的尼布絡司屏覇水閘，蘇聯的黃金，裝在琵琶桶上，自紐約斯汀好司購入發動機。美國設計能够挽利的，完成多尼士巴辛煤礦區現代化基礎，迅速地承認這國良好表現，蘇聯隨後即實行用美國的採礦方式為全蘇邦的標準。

裝配，搖桿機，精煉所及許多汽油工廠，在高加索油田區所輸入的，都是用現金，從美國買來。為了同樣的打算，蘇聯的曳引機全用毛虫式同國際收割式的。所有最好的火車頭，是英國包爾溫式和美國機車式類型。那種連續不斷的輾滾鐵片機和壓機在各煉鋼廠所用的，亦是美國牌子。

北美合衆國與蘇維埃聯邦是必需和平共處的，轉過來說，是雙方所必需。冷靜地考慮他們本身的自利的諸般需求，她倆彼此均有借重。

並且現時美國人民需要更多的工作和利潤將從生產餵調中取得，各方面的報告顯示出蘇聯人民需求更多之各種貨品，那是美國所產的。

「我曾看過你們的藥房兼營飲食店在電影裡」，一個俄國人對約翰侮賽說：「而且我們決定享受冰淇淋每份只要半個盧布」。

「俄國人」，史艾加諾寫出：「羨慕美國各種產品且夢想有一天他們能買到或俄國能仿造得很好。試給一個俄國人一本滑紙雜誌，他立刻迷戀於出售貨物的廣告畫」。

在「十二個月裡所轉變的世界」，拉萊雷賽說到一個莫斯科的觀察是和一位政府派出的一個委員會的首領去實施俄國戰後城市設計的接談。

「這裡」，此君說：「是你們在美國所做過的。建築模範城鎮在公路之一邊成半圓形，用支綫連接主要幹道，半圓形的總過市中心，再與其他公路相連繫。這是我們將要作的，依樣做。

「我曾看過你們美國的公寓建築」，我們試行使我們的像你們。那種廚房！實在可以節省多少人力！還有那種美麗的浴室！我們將具備在我們的新城市」。

是真正的，除了這個集團有普遍而高的實際願望以達同樣的電度生活標準以外，兩國的政府是大大不同的。自然，我們以美國生活方式自做。自然，同樣的，我們覺得可以自由批評俄國像他們所加以我們的。

但在許多的特點上，我們兩個國家和人民是極為相同，很相似的優勝於任何其他大國，雙方經濟上都可以自足。關於經濟上的發展，各不需要增加領土。地理都適以安全—喬治第三已經証明了美國，而且在事實上，兩國都是年青的，具雄勃和旺盛的精神，開拓者的精力與想像。這是原因，造成新近的興赫強國，我們雙方都喜歡炫耀我們的表現於世界之前，新近蘇聯報紙所陳述的，幾乎是紅軍單獨的打贏這次戰爭，同想起美國過去的傾向和行動，也好像我們曾獨力獲勝於第一次世界大戰。

人民間同樣的和靄

兩方人民的尋常性格依事實所表示，曾通的俄國人和普通的美國人相聚時，他們很明白地互相類似。

「這是困難的」，拉蘇雷賽寫道：「不像那俄國人民。他們是那樣衝動的，容易討人歡喜和良好性情。所有外國人都承認蘇聯人民對美國人顯出自然的愛好，因為他們覺得大家都有同樣的易於感動，不拘形式，與他們都樂於接受居於平等的地位。

在俄國原野的一個美國轟炸機基地，亞孟司蒂芬思「遇到一羣五位不能分離的夥伴，為亞來自紐約，瀟待來自畢茨堡，和尼古拉，柯司太與密夏來自列寧格勒，莫斯科，和羅司多夫，從各方來當我見面之後，司蒂芬思寫出他的記載在星期六晚報「那兩位美國人教他們俄國戰友以咀嚼香口膠糖的秘訣並且指出這一點，即是你們與作谷下去之想（一」

這良好的戰友精神是顯著在若干基地——在伊朗，俄國，阿拉斯加，還有其他地方——那裡的我們兩國士兵很有機會去得到熟識而親熱。

爆業雜誌的柯萊福特和阿拉斯泰麥密，講出有一夜在范朋克地方的軍官俱樂部裡，「一個美國飛行領航員坐在鋼琴邊試彈探測音鏈，同時一羣俄國飛行員唱一支他們本國的歌曲，「這個美國人用耳傾聽，漸漸地融進這種旋律，奏出那種和音極為正確，恰如美國人和俄國人集成的合唱團。」

「他們試一枝俄國歌是我們的飛行員所知道的，又有一個美國人拿出他的吉他琴，哼出一個低音的，感傷地彈唱着「紅河老人」，又有一個俄國小夥子，莊重的呈出一雙服皮鞋靴，是西伯利亞白狗皮製成，當時一個美國飛行員脫去自己的皮鞋，一再嘗試而穿不上那靴。「不能」，伊凡倔地指着他的腳，「太大了」。各人都大笑，打開紙包的葡萄和蘋果並且閒蕩在一邊又一邊，學習彼此的言語。嘻笑着各人的錯誤」。

「這是歷史性的一幕。這兩個國家當然不會再有若干的距離，你可以覺到」。

這聯邦，是蘇維埃的十六個「自治的」共和國構成，很融和地冶於一爐，頗似我們的祖國。蘇維埃俄羅斯不是單一種族的國家，實有一百七十五種不同的人民。他們操着一百五十種不同的言話。由此，像在美國聯邦，這些差異未曾招致分裂反而有一種高度愛國心和民族的堅強連鎖。雙方民族事實上都是一個聯邦國制。正因是同一的方針，在雙方，少數民族的權利與機會是受到保護的。

這是相等或者相同的，更為偉大的重要史實，即是縱使有很深的意見差別在他們歷史過程中，美國是站在俄國這一邊而俄國是站在美國這一邊，當他們重大國難的時期。

危機中的互相協助

在他著的美國外交政策這本書上，華爾脫李晉曼寫着：「歷來的俄美關係深切的證明出政策的決定是一個不甚重要的理想，如何強制實行的是國家的利益」。

他說，美國民衆不喜歡俄國的政府，也時常迸回答禮不喜歡我們。「此外由沙皇一九一七年三月的崩潰到一九一七年共產黨的十月革命的幾個月中，兩個民族的政治理想，常常成為南北極的分離。然而，在歷史上俄國和美國是非常的，各為着本身利益，彼此援助於危機時刻中」。

縱然沙皇懼怕美國革命的思想，俄國武裝中立的政策，有利於當時的殖民地。雖是俄國繼續敵視美國民主政治，那沙皇的政府，在美國內戰時間，實佈保存這個聯邦是有利於俄國。因之，隨即派遣俄國海軍武力到紐約與舊金山，援助去阻止英國和法國對南方同盟政府的承認。

第一次世界大戰中，那時美國極端不滿俄國的沙皇政體，而且，後來更加恐懼與不信任共產黨徒。但是，因俄國聲言既不簽字於休戰協定，也不參加凡爾賽條約的議判，美國却堅持這個文書內加入條款，目的在保護俄國的完整與利益。一九一八年派遣美國軍隊到東部西伯利亞的唯一理由是為了防制日本的反俄野心。當美國軍隊撤退後，美國政府堅持日本亦須同樣撤退。（未完）

律師 李業文 受任第十甫路 美光 白光 攝影室 暨司理人 源遠光 源國炘 常年法律顧問公告

嗣後如有侵害上開各當事人一切法益者本律師當依法盡保障之責

事務所第十甫寶華路七號三樓電話一二六七四

來往 廣州 惠州 珠江輪 東明輪 廣益輪（順搭）石龍 沿途 各站

安全快捷 隔日晨早開行 省泊廣益碼頭

特聘 王成開大律師為常年法律顧問

辦事處：司前船務行靖海路卅四號三樓電話一六九七七

王律師事務所：粵華街十一號二樓電話一〇八〇二

廣州 容奇 小欖 東成渡

順搭沿途各站 國歷十一月十八日下午四時啟行

省泊同安碼頭 小欖泊沙口大碼頭 即日收貨

東成船務行啟 太平南路五十號 電話一一〇四九

廣州 中山 順利電輪 廣州泊粵海公司碼頭 石岐泊：天字碼頭

路經 陳村 容桂 小欖 港口

鐵定國歷十一月十五日上午十時由省啟行 十六日上午八時由岐返省

以後逢單日由廣州開 上午拾時 雙日由石岐開 上午八時

不日再有輪渡復行！ 注意請開船日期

廣中聯營處 廣州長堤一二七號三樓 電話：一六一三三五五號

廣州 清遠 惠州 廣利電船公司

東航船 重慶船 東益船 交通船 華安船 萬安船

實快 力捷 護安 航全

廣州 曲江 海元電船 海安電船 每日 貴客隨到 貨隨付收

有船開 船泊合興碼頭

長堤靖海二馬路二號 電話一六三四 一三一二〇

省 梧 義發渡

準於十一月十八上午八時開往梧州 船泊西濠口李務本堂碼頭

四通船務公司 現本公司遷往大東酒店內 電話一二四七九號

廣州 肇慶 悅城 都城 梧州 福華渡

華發輪拖 實力護航 安全快捷 床位舒適 票價相宜

十一月二十日啟行往梧 接拖貨船 省泊同安碼頭

辦事處 一德中二二九號 電話一五〇五三 國光船務行

廣州 三埠 新興合記渡 順搭江門各埠

本船務行聘任律師李動（枚叔）為常年法律顧問 事務所一德路四五一號電話一五一零零

舊中興最快巨輪拖引加開班次 返廣州以後 逢單日往三埠雙日返廣州依期不悮

三埠泊萬香碼頭 省泊李務本堂碼頭

十一月十九日往三埠二十日

新興合記船務行啟 長堤一九五號二樓 電話一二〇五二

廣州 江門 興記拖渡 順搭 小欖 江尾

逢雙日由廣州開 單日由江門開 省泊李務本堂碼頭 江門泊江省渡碼頭

本船務行聘任律師李動（枚叔）為常年法律顧問 事務所一德路四五一號二樓 電話一五一〇〇

興記船務行啟 長堤大馬路一九五號二樓 電話一二〇五一號

省 澳 昌明巨型輪船 安全 快捷 舒適

航期 鐵定十一月十九日下午四時啟行

客票 房位收國幣六千元 普通位收國幣四千元

定戳 售票處 海關側聯興街六號本公司辦事處 省泊舊東西安碼頭

大安廣州船務公司 啟

解決粵桂貨客運的福音 長堤航業公司

新型裝置 招呼週到 設備安全 客位舒適 保證直達南寧

纜水快捷 協源電船即往南寧

順搭 梧州 桂平 貴縣 橫州 定期本月十九日啟行

即日開始在本市太平南路三十七號本公司沽票收貨 船泊同安碼頭

各埠辦事處：廣州太平南路三十七號長發行內 梧州會館街長興行 南寧仁愛路德興祥